Positiva Jornada Oftalmológica

INF. COLS. 6

¡ NUNCA HA SIDO MAS FACIL !
Adquirir un Automovil
.....1990
Automotriz de Nayarit, S.A. 34080

Meridiano De Nayarit
Tepic, Nay., Miércoles 5 de Septiembre de 1990 Año XLVI Epoca II No. 21,293

XEROX
SOLICITE DEMOSTRACION
TELS. 2-16-86 Y 2-46-04
F
A
XEROX

Intensa Obra Municipal

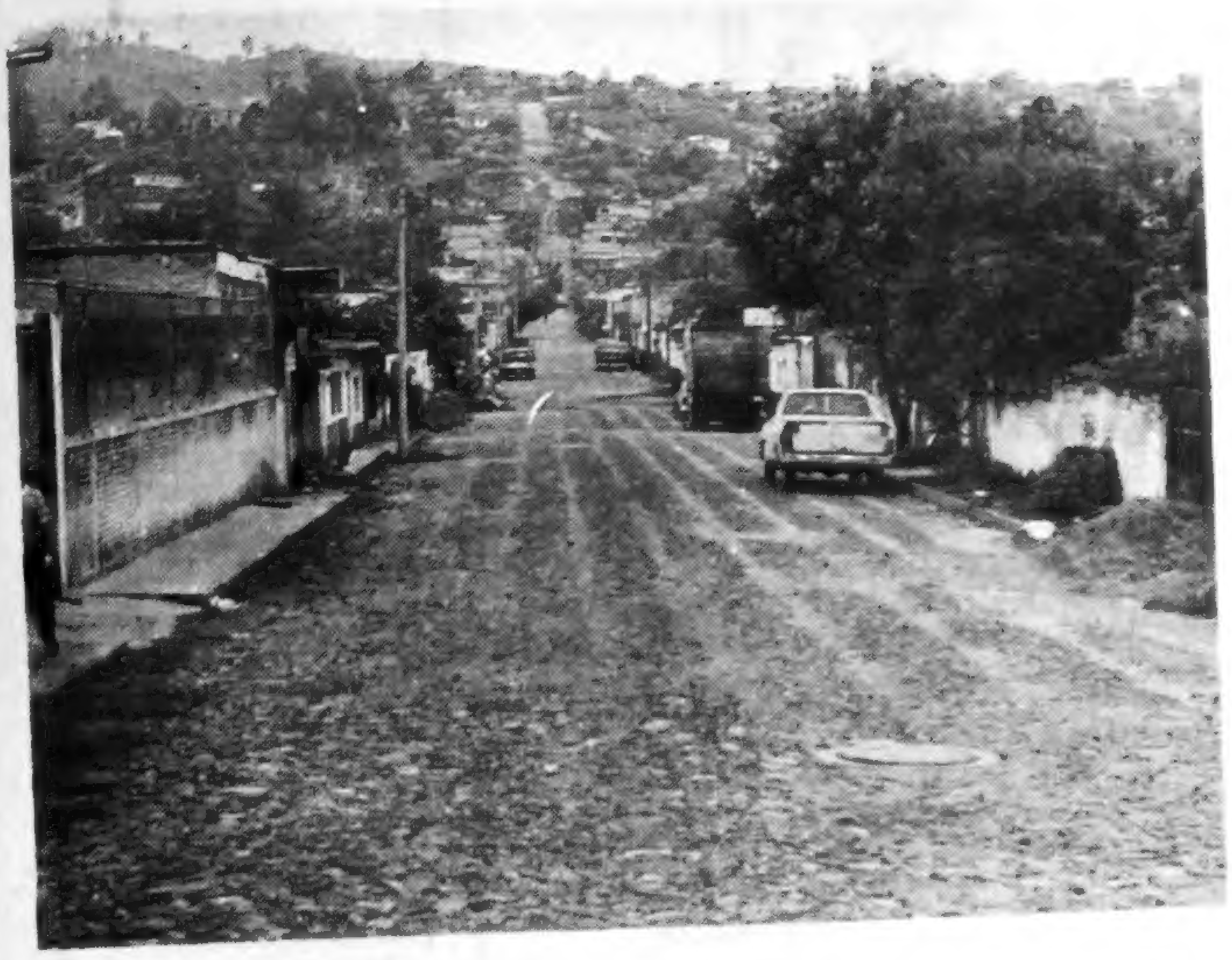

Las Obras de empedrado que el Ayuntamiento de Tepic realizó, muestran la voluntad política del Presidente Municipal Remigio Rosales Vega para lograr el Nuevo Tepic.

Calles de colonias enteras fueron empedradas

Fueron empedrados 142 mil metros cuadrados; Con una inversión de 135 mil millones de pesos, se concluyeron las obras de 142 mil metros cuadrados de empedrado en las colonias El Rodeo, Lomas del Valle,Sutsem, Las Flores, Luis Echeverría Alvarez, América Manriquez, Lomas Altas, Unidad Obrera, Primero de Mayo y Lomas Bonitas.

Informó el Presidente Municipal de Tepic, Remigio Rosales Vega.

El Alcalde tepicense expresó que las obras beneficiaron a miles de familias de las mencionadas colonias, y se realizaron en un periodo de alrededor de tres meses, tal y como fué el compromiso contraído con los colonos beneficiados.

Dió a conocer que del total de la inversión realizada, las familias favorecidas con los emprendrados aportaron, de común acuerdo, el 25 por ciento, esto a través de las concertaciones que llevaron a cabo con los colonos, en donde también participó el Gobierno del Estado y el Gobierno Federal, a través del Programa Nacional de Solidaridad (Pronasol).

Rosales Vega señaló que las obras de empedrados, son el resultado de muchos meses de esfuerzo y dedicación que el Municipio de Tepic realizó, para lograr el Nuevo Tepic que pregonó durante su campaña política, cuando buscaba el voto popular.

Dió a conocer que previo el empedrado, se introdujeron los servicios elementales como son: El agua potable, el drenaje, y desde luego, se vienen realizando los trabajos de la reforestación de las áreas verdes del lugar.

Remigio Rosales Vega informó que otras muchas calles de las colonias antiguas de la ciudad fueron empedradas con recursos directos del Ayuntamiento y con la participación de los beneficiarios.

La presidencia de la ARIC envidiable: "Negro" Hinojosa

GUILLERMO AGUIRRE TORRES Magdaleno Hinojosa Pérez, conocido cariñosamente entre los campesinos, principalmente tabaqueros, como el "negro" Hinojosa, dijo a Meridiano de Nayarit, que la crisis que actualmente enfrenta la ARIC, (Asociación Rural de Interés Colectivo) de los tabaqueros, se debe a los enemigos personales que el mismo puesto le ha creado.

"Son enemigos que tiene uno

PASE A LA PAG. 8

Bandera Negra

Por Guillermo Aguirre

La primera consecuencia del fin del gobierno municipal en Tepic, tendrá que ser, si se quiere ser congruente con las intenciones anticorrupción la de llevar al Congreso del Estado la explicación del enorme enriquecimiento de ingeniero Avena, todavía, por unos días, jefe de Obras Públicas del XXX1 Ayuntamiento tepicense. Para ser congruente con las palabras hay tienen ese garbanzo de a libra. Esos diputados que la presumen de probos a'i tienen para que empiecen a investigar a este nuevo ricachón más bravo que el Pachuco Braulio Pérez Valdivia.

Ahora bien...les prometemos un reportaje gráfico.

Consignados 8 nayaritas por comprar cartillas del SMN falsas

GUILLERMO AGUIRRE TORRES\\ En lo que va del año, ocho personas de esta entidad, que pretendieron refrendar u obtener su pasaporte en la Secretaría de Relaciones Exteriores, con sede en la ciudad de Guadalajara Jalisco, fueron detenidas y consignadas a la ciudad de México, según lo dió a conocer el jefe de Pasaportes del gobierno del estado, Juan José Camacho Cortés.

"Son gente que por principio obtuvieron su pasaporte, pero ahora que Gobernación tiene a dos expertos en documentación, que prestan sus servicios en la Secretaría de la Defensa Nacional y que ahora se encuentran en esta dependencia, el refrendo de pasaportes para los que compraron su cartilla del servicio militar nacional en forma apócrifa, ha sido imposible," dijo el jefe de pasaportes.

Camacho Cortés, agrego que hasta ahorita, dentro de lo que él tiene conocimiento, se han detenido y consignado a ocho Nayaritas, por ponerse "bravucones" con los militares, a sabiendas de que realmente nunca hicieron su servicio militar.

"Nada menos este viernes -dijo el encargado de pasaportes, me llegó una muchacha, omitiré el nombre, pidiéndome que hiciera algo por su hermano, ya que éste había sido detenido en Guadalajara, precisamente por empecinarse en que su cartilla era buena, cuando la realidad era que la había comprado, lamentablemente cuando la hermana del afectado pidió mi intervención, ya era muy tarde, pues su hermano había sido trasladado a la ciudad de México, acusado por el delito de compra de documentos oficiales, en perjuicio de la nación, delito que se les viene inculpando a todos los que consignan por lo anterior" señaló el jefe de pasaportes.

Por otra parte los ministros de cultos religiosos, a quienes la Constitución les exime la obligación de efectuar el servicio militar

PASE A LA PAG. 7

PULSO

Elías Maldonado

Si ya lo decía mi paisano Cuasimodo, "ese pelao de Ramón López Tirado, que la anda haciendo por a'i de muy fregón con el asunto del Frente de Defensa de los Productores de Tabaco de Nayarit, es un pillín. Ya lo veras para mañana...es el clásico estafador que se maneja con bandera de lo que tú ya sabes...

"...pero así es la cuestión, hasta que los compas que andan con el pelao de López Tirado despierten de ese encanto que es andar haciendo ruido aquí y allá con la supuesta venia del difunto tata Lázaro Cárdenas, reencarnado en su chamaco Cuauhtémoc, pues es lo que nos cuentan, entonces sí que van a protestar".

Y vaya que sí tenía razón Cuasimodo, Ramón López Tirado, dirigente del Frente de Defensa de los Productores de Tabaco y miembro activo del Partido de la Revolución Democrática (PRD) resultó un izquierdista efectivo...sí, efectivo para joder al prójimo.

Este señor anduvo haciendo grilla aquí y más allá en un objetivo concreto: darse a conocer con fines políticos y lucrativos. Claro que lo lucrativo era su idea bien definida y nadie lo sacaría de ahí. Estaba

Pase a la Pag. 2

En el Correo, una modernización con más trabajo

GUILLERMO AGUIRRE TORRES. Las últimas innovaciones introducidas al servicio postal mexicano, son cuestionables en cuanto a que de esta forma, tal servicio se agilice, según lo expresado por empleados del correo y el propio administrador del mismo, Raúl Chávez Silva.

La protección a los giros postales expedidos, que tradicionalmente venía haciendo con una maquina protectora de documentos, por órdenes superiores dejó de hacerse y ahora es el propio empleado encargado de los giros expedición, quien de su puño y

Pase a la Pag. 2

Se destruyen tesoros arquitectónicos: INAH

BERTHA ALVAREZ Mientras que la Procuraduria General de la República, anunció la vigilancia estrecha para la preservación de los lugares del patrimonio histórico de Nayarit, ayer el director del Museo Regional, Pedro López González, hizo severas denuncias contra los propietarios de algunos inmuebles, que por su alto contenido arquitectónico se constituyeron como áreas patrimoniales del estado, de no tener "la sensatéz suficiente para cuidar algo que no sólo es de ellos, sino también de la nación".

En primera instancia, indicó que las casas más conocidas, se localizan en el primer cuadro de la ciudad -que entornan la avenida México con las calles Lerdo, Hidalgo y Zapata y en línea recta llegan "algunas" hasta la calle

Pase a la Pag. 2

Sólo quienes tengan 35 años podrán ir a Cuba becados

En un esfuerzo de intercambio cultural y superación académica, el Departamento de Becas del gobierno del estado en coordinación con la embajada de Cuba a través de la Secretaría de Relaciones Exteriores, otorgan becas a quienes deseen realizar estudios de postgrado en las áreas de ciencias técnicas, naturales, exactas, agropecuarias y sociales, informó la jefa del Departamento, Brunilda Peña Aguirre.

Peña Aguirre dijo que la duración de las becas será un año académico, iniciando los estudios en septiembre de 1991. El beneficio de la beca será el pago de la matrícula y colegiatura, asignación mensual para manutención, alojamiento, seguro médico, viajes de estudios en el interior del país de acuerdo al programa de estudios y material didáctico. El pasaje aéreo México-Cuba-México correrá por cuenta del becario, quien deberá tener una edad máxima de 35 años.

Asimismo, informó que los requisitos para poder optar por una beca son los siguientes: hoja de registro de la Secretaría de Relaciones Exteriores, debidamente

PASE A LA PAG. 8

El DIF auspicia operaciones de los ojos

"La parte central del ojo, el cristalino, está blanca y se ha transformado en una catarata; con la cirugía ésta se extrae y se implementa un lente intraocular, se cubre el ojo con un parche y horas después, al descubrirlo, el paciente ciego vuelve a ver", esta fue la explicación que el doctor

PASE A LA PAG. 8

Una pequeña originaria del municipio de Tecuala, fue una de las primeras beneficiadas el día de ayer, con lentes graduados que corregirán el estrabismo en poco tiempo; Segunda Gran Jornada Oftalmológica del DIF donde se atenderán a 8 mil pacientes de todo el Estado.

Víctor M. Pineda Davila

SOTA CABALLO REY

SOTA = EMPIEZA LA LUCHA POR LA LIGA DE COMUNIDADES

Se inicia el handicap por la Liga de Comunidades Agrarias y Sindicatos Campesinos en Nayarit. Como siempre los herederos de Ursulo Galván y de Emiliano Zapata se darán hasta con la cubeta para lograr la posición que actualmente detenta el exdiputdo Irineo Cervantes Nava. La lucha se dará en medio de un gobierno que ha alcanzado dimensiones nacionales en la nota del escándalo por las "RENUNCITIS" aguda que hemos tenido. Siendo pues un "estado de renovación" en el marco de las grandes obras como Aguamilpa y el Plan Carretero, los campesinos tendrán que "decidir" sus nuevas autoridades el próximo mes de febrero de 1991.

Velan sus armas: en el norte el actual diputado Antonio López Arenas muy amigo del Gobernador del estado, supergrillo vencedor de la contienda interna del

Pase a la Pag. 3

PULSO

Elías Maldonado

bien asesorado por los chilangos jodequedito.

Pelearon al frente de los enardecidos productores de tabaco -alrededor de 500- que exigían una indemnización apropiada por parte de las autoridades de la paraestatal Tabacos Mexicanos (TABAMEX), hoy por hoy en manos particulares. En fin, el movimiento "revolucionario" les sirvió para que el gobierno federal les otorgara por 17 años años de trabajo en Tabamex la cantidad de 500 mil pesos por cabeza, resultando beneficiados alrededor de 11,000 productores de la solanácea. Ah, y aquí viene lo bueno.

López Tirado tuvo la viveza de cobrar "honorarios"; y bueno, por haber puesto el pechito ante las autoridades, cobró 20,000 pesitos a un promedio de 5,000 productores, que multiplicados le dieron la cantidad de 100 millones de pesos. ¿Conviene ser líder?

Los productores en vez de recibir 500,000 les tocó 480 mil pesos. Eso si que son fregaderas.

Veinte mil pesos en la costa a cualquier ama de casa o padre de familia le sirven para comprar un kilo de tortillas, de frijol, de aceite, 1,000 pesos de bolillo y pan dulce, así como galletas de animalito. Claro que hay gentes en el campo que saben cuidar el dinero y esos 20,000 pesos, quierase o nó, a los pobres nos sirve mucho, muchísimo. Solamente los sinverguenzas como Ramón López Tirado y recua de vaquetones que le acompañan no lo comprenden así.

Definitivamente no se trata de desacreditar a un partido político de oposición como el PRD, mismo que en Nayarit se encuentra consolidado como segunda fuerza electoral. No lo vamos a satanizar, pero el comentario relacionado con el sinverguenza del pillín Ramón López Tirado exige quitar el maquillaje y darlo a conocer a nuestros respetables lectores.

¡Salud!

En el Correo, una modernización con más trabajo . . .

letra pone la cantidad correspondiente y enseguida a manera de protección encima coloca un pedazo de cinta durex, o "scotch".

El empleado encargado de los giros expedición, renegando dijo a Meridiano de Nayarit: "si con esto quieren evitar falsificaciones en el cobro de giros, se ve que nunca han trabajado más que en escritorios los que hacen estas medidas, pues calentando un poco la cinta durex, ésta se despega" terminó, mientras movía la cabeza en forma negativa, al tiempo que trozaba varios pedazos de cinta durex para otros tantos giros postales.

Raúl Chávez Silva, administrador del correo, dijo a Meridiano de Nayarit, que ésta, junto con otra innovación referente a la relación de giros expedidos, se dió por los tantos fraudes que se suscitaron en esa dependencia, pero que en realidad esto no era avanzar en materia de simplificación.

"Ahora también tenemos que hacer una relación que se envía a cada administración, cada 10 días, con original y dos copias, mandándose a la administración pagadora, es decir, si un día hacen 20 giros dirigidos a 20 distintas oficinas pagadoras, tenemos que hacer la forma SPM- 011-01 reembolso, y 010- para giros ordinarios, triplicándose de esta forma el trabajo que tiene que hacerse con el mismo personal" -dijo el administrador del correo-.

Por otra parte inquirido acerca de los comentados robos hechos por empleados postales, de dólares y giros moneda nacional, el administrador dijo que quizá esto se deba a que los empleados ganan poco y esto los orille a aumentar sus ingresos en forma deshonrosa, pero que de ninguna manera esto los disculpa del delito de robo que cometen, y excusarlos sería como justificar a todos los que toman o se drogan. "Son gente que vieron la facilidad de enriquecerse con el dinero ajeno, que para ellos significaba únicamente tomarlo de un sobre sin que aparentemente nadie protestara" finalizó Chávez Silva, los últimos empleados del correo capturados por la policía, tenían en su poder 80 mil dolares, producto de la sustracción a cartas enviadas desde el extranjero con destino a tierras mexicanas.

EL INSTITUTO NACIONAL DEL CONSUMIDOR INFORMA:
QUIEN ES QUIEN EN LOS PRECIOS
EN LA CIUDAD DE TEPIC.
MATERIALES PARA CONSTRUCCION.
PINTURAS.

INSTITUTO NACIONAL DEL CONSUMIDOR · SEDUE · PECE

Precios investigados el 30 y 31 de Agosto de 1990.

PRODUCTO.	(A)	(B)	(C)	(D)	(E)	(F)	(G)	(H)	(I)
PINTURAS VINILICAS.									
Regulares.	10,780 Constelación	10,780	7,000 Durex	7,000 Durex	7,000 Durex	8,800	6,000	8,890 Vinipesa	8,855
Básicos.	11,422 Constelación	11,422	21,300 Vinimex. 13,600 Realflex	21,300 Vinimex. 13,600 Realflex	21,300 Vinimex. 13,600 Realflex	13,000 Beret.	11,700		11,700 Promex
PINTURAS ESMALTES.									
Regulares	15,908 Acuario. 13,853 Industrial	15,908 13,853				12,400	12,650		12,650
Básicos.			14,000 Velmar 15,300 100	14,000 Velmar 15,300 100	14,000 Velmar 15,300 100	17,000	15,525		15,525

A) PINTURAS ACUARIO.
Lerdo y Zacatecas.
B) Insurgentes 727 Pte.
C) COMEX - PINTURA.
Victoria No. 205 B.
D) PLAZA LAS BRIZAS.
Local No. 7.
E) México No. 734 Nte.

F) EL PARQUE.
Juan Escutia 89 Nte.
G) MAT.Y ACEROS NAYARIT.
Herrera No. 2 Pte.
H) BODEGAS BLANCO.
I) SHERWIN WILLIAMS.
México e Insurgentes.

INSTITUTO NACIONAL DEL CONSUMIDOR.
PUEBLA 164 NTE., DESP. 207, TEL. 2-34-57.

NOTA:- La clasificación de Regulares y Básicos se refiere a los dif.tipos de colores.

Estos precios son proporcionados por personal responsable de los establecimientos.

EL INSTITUTO NACIONAL DEL CONSUMIDOR INFORMA:
QUIEN ES QUIEN EN LOS PRECIOS
EN LA CIUDAD DE TEPIC.
MATERIALES PARA CONSTRUCCION.

INSTITUTO NACIONAL DEL CONSUMIDOR · SEDUE · PECE

Precios investigados el 30 y 31 de Agosto de 1990.

PRODUCTO.	IRCA.	MAT. IBARRA.	LOS FRESNOS.	ABASTEC. DE ACERO DE NAYT.	SUDECO	MAN.	MACASA.	PAVI.	CASA DEL PLOMERO DE NAYT.
CEMENTO BLANCO	$\boxed{19,450}$	20,500	21,000	s/p	+24,000+	-	-	21,000	-
CEMENTO GRIS	+13,850+	$\boxed{12,000}$	13,500	s/p	13,500	13,500	13,000	13,000	-
CALHIDRA	$\boxed{4,600}$	4,700	5,000	5,000	5,000	+5,300+	5,000	4,800	-
YESO	8,921	8,900	8,600	8,600	8,500	+9,500+		$\boxed{8,000}$	-
VARILLAS NUMS. 3/8"	10,450	10,500	10,700	$\boxed{10,300}$	11,000	+11,500+	10,800	10,609	-
1/2"	18,850	$\boxed{18,300}$	-	18,500	18,500	+20,000+	-	19,055	-
5/8"	30,350	$\boxed{25,700}$	-	30,200	+30,500+	-	-	29,870	-
3/4"	43,350	$\boxed{36,000}$	-	+47,000+	43,000	-	-	44,290	-
1"	75,000	$\boxed{65,000}$	-	+77,000+	76,000	-	-	74,160	-
MALLAS 6x6x6	$\boxed{4,700}$	-	-	-	4,850	-	-	-	-
6x10x10	$\boxed{2,620}$	-	-	-	2,835	-	-	-	-
ARMEX 15x15-4	+19,720+	18,500	$\boxed{17,500}$	18,500	18,500	19,000	-	19,500	-
TUBOS Fo.Ga. ML. 1/2"	-	-	-	-	$\boxed{28,000}$	-	-	-	+35,000+
3/4"	*	-	-	-	+[illegible]+	-	-	-	$\boxed{44,965}$
1 1/2"	*	-	-	-	80,000	-	-	-	-
TINACOS 400 LT.	+212,000+	$\boxed{183,700}$	-	191,000	-	198,000	-	-	-
WC BLANCO (juego)	195,000	-	-	-	+225,000+	190,000	-	-	$\boxed{147,015}$
WC COLOR (juego)	+291,695+	-	-	-	260,000	-	-	-	$\boxed{173,904}$
LAVABO BLANCO	+45,250+	-	-	-	-	-	-	-	[illegible]
LAVABO COLOR	$\boxed{54,510}$	-	-	-	-	-	-	-	94,753
CALENTADOR	238,700	-	-	-	$\boxed{198,000}$	-	-	-	+245,000+
TUBOS DE COBRE 1/2	-	-	-	-	+30,000+	+30,000+	-	-	$\boxed{26,524}$
VALVULAS DE GLOBO DE MEDIA	*	-	-	-	+10,500+	8,500	-	-	$\boxed{8,212}$
CABLE 12. (100MTS.)	*	-	-	-	65,[illegible]00	-	-	-	$\boxed{52,397}$
CABLE 14. (100 MTS.)	*	-	-	-	45,000	-	-	-	$\boxed{35,082}$

BLOCK.

PRODUCTO.	A	B	C	D	E	F	G	H
BLOCK SOLIDO.								
En Fábrica.	+263,000+		247,500					
Entrega a domicilio.	+287,000+	230,000	275,000	245,000	250,000	230,000		
RENTA DE CIM[illegible].							3,500	+4,000+

A) BLOQUERA TEPIC, S.A.
Lote 7 Manzana 9.CC.Indust.Nayarita.
B) MATERIALES Y CONCRETOS ARMA.
Av. Insurgentes 670 Pte.
C) PRECOLADOS DE NAYT., S.A.DE C.V.
Carret.Internac.y calle 5, Col.[illegible]
D) FABRICA DE BLOCK ALCAMO.
Gascón Mercado No. 10.

E) Monterrey No. 157 Nte.
Xalisco, Nayarit.
F) Prolongación Hidalgo 102 Ote.
Xalisco, Nayarit.
G) Constitución 90 Ote.
Tepic, Nay.
H) Santa Teresita 206 Pte.
Tepic, Nay.

NOTA: ++ Precio máximo.
☐ Precio mínimo.
* Otra presentación.
s/p Sin precio.

INSTITUTO NACIONAL DEL CONSUMIDOR.
PUEBLA 1[illegible] NTE. DESP.207, TEL. 2-34-57.

Se destruyen

Praciliano Sánchez.

López González certificó que estas manzanas encierran docenas de casa-habitación son considerados como monumentos históricos, que datan desde principios del siglo XIX y que últimamente se han transformado en centros de estudios académicos.

"Muchas casas han perdido su fisonomía original, su alto valor cultural, social e histórico y pocas son las que "a tesón de los historiadores han podido salvarse".

El director del Museo Regional culpó directamente a las autoridades de la Secretaría de Obras y Servicios Públicos, porque ésta -dijo- tienen la última palabra en la autorización de una modificación o ampliación que se lleve en estas residencias porque, agregó, los inspectores de la SOSP no supervisan el desarrollo de la obra, y en muchas ocasiones los antropólogos, historiadores o directivos del Instituto Nacional de Historia, van con coraje y tristeza al término de la obra, remodelándose "sumamente moderna".

El entrevistado comentó que la pérdida de los valores patrimoniales en esta zona se debe en gran parte a que su ubicación queda justamente en la periferia comercial de la ciudad de Tepic.

Muchas se han perdido, prosiguió que la última fue cuando el señor Jesús Rodríguez Barrenchea, reformó en su totalidad la casa en que habitó la primera familia de sus ancestros, ubicada en la calle de san Luis entre la hidalgo y la lerdo.

Como estos casos, se pueden mencionar docenas, afirmó. Y recordó algunos héroes insurgentes que participaron en la independencia de México y que no queda ni pizca de polvo de lo que fueron sus casas, entre éstos figura el periodista independiente Francisco Severo Maldonado.

Y a pesar de que la ley aplique sanciones, de tipo económico, penales y hasta corporales, a todos aquellos que no guarden la originalidad de estos monumentos históricos, las autoridades aparecen como instancias vanas y frías a la imposición de un castigo de este tipo, "porque todavía existe el influyentismo delegacional que obstaculiza la buena labor del Museo Regional.

[illegible]

HOLIDAY Spa
gimnasio squash

El gimnasio mas amplio de la ciudad mejor ventilado y con estacionamiento propio.

*Clases de aerobics
*Acondicionamiento físico con aparatos y pesas
*3 canchas de squash

Abasolo 69 Ote.
entre Zacatecas y San Luis
Tel. 2-08-23

LO QUE LOS RUSOS IGNORAN DE SU HISTORIA

Victoria para una facción, callada por 70 años

En una visita a los Estados Unidos en 1959, se preguntó al líder del Partido Comunista Soviético, Nikita S. Khrushev, sobre los Mensheviques, una facción minoritaria en la revolución rusa que rompió con Lenin en gran medida debido a que pensaron que el nuevo orden que estaban planeando debía contener a otros partidos y a una disidencia democrática.

"¿Mensheviques? Son como los búfalos", dijo el líder soviético refiriendose a una espcie que pensó que estaba extinta.

Ciertamente, después del rompimiento en 1903, los miembros de este grupo fueron gradualmente alejados de los círculos revolucionarios, y después de que Lenin y los bolcheviques prevalecieron, ellos fuerón enviados al exilio. El último Menshevique conocido, Boris Sapir, murió el año pasado en Amsterdan. Y el papel de estas personas han sido extirpado de los libros soviéticos de historia durante décadas.

Pero el debate de tres días de duración del Comité Central en Moscú recientemente abrigó ecos de los argumentos entre Bolcheviques y Mensheviques sobre cuanta democracia podían aceptar los Comunistas.

UNA MINORIA QUE FUE SILENCIADA

Los Mensheviques -su nombre significa minoría, mientras que Bolshevique significa mayoría- surgieron en 1903 como una facción opuesta a Lenin en el Partido Laboral Social Demócrata Ruso. Ellos cooperarón con los Bolsheviques durante la infructuosa revolución de 1905, pero los esfuerzos de los Bolsheviques para quitarle el control del partido enturbió las relaciones entre los dos grupos.

Después de que los Bolsheviques tomaron el poder en 1918, los Mensheviques trataron de funcionar como una oposición legal. Pero fueron proscritos en 1922. Muchos miembros del partido abandonaron la Unión Soviética, pero otros se quedarón para trabajar en las instituciones soviéticas.

"Todo lo que ellos planteaban en 1918 está siendo finalmente discutido hoy", dice Vladimir N. Brovkin, un académico que está especializandose en Mensheviquismo en en Instituto George F. Kennan de Estudios Rusos Avanzados en Washington. "Ellos fueron destruidos, pero sus ideales siguen con vida. Si yo comenzara a leerle su programa de 1919, usted pensaría que fue escrito en Moscú la semana pasada".

Yuli Martov, un líder Menshevique antes de la Primera Guerra Mundial, describió la posición del grupo en cuanto al pluralismo cuando escribió poco después del rompimiento: "Como antes, el Comité Central contempla la soberanía popular, la democracia ilimitada, como la única forma en la cual la emancipación social del proletariado puede ser preparada y lograda".

El Presidente Soviético Mikhail Gorbachov dijo: "El partido en una sociedad renovada puede existir y desempeñar su papel de vanguardia sólo como una fuerza democrática reorganizada".

El Partido Comunista, añadió Gorbachov, "presenta luchar por el estatus de partido dirigente, pero lo hará estrictamente dentro del marco de un proceso democrático dejando a un lado cualquier ventaja legal o política, ofreciendo su programa y defendiendolo en discusiones, cooperando con otras fuerzas políticas y sociales, siempre trabajando entre las masas, viviendo sus intereses y sus necesidades".

No existe virtualmente ningún registro histórico en la Unión Soviética para que una figura política contemporánea consulte sobre los ideales de los Mensheviques. "Cuando hable con mis colegas Soviéticos, la mayoría de ellos no tienen ni la menor idea de lo que decían los Mensheviques", dice el profesor Brovkin, "es un curioso ejemplo de como la memoria es manipulada y toda la historia política de la Rusia Soviética fue borrada".

Walter Sablinski, un profesor de historia rusa en la Universidad de Virgina, dice que los Mensheviques hubieran aprobado los últimos cambios que han tenido lugar en Moscú. "Esto es exactamente lo que ellos querían", dice, "Ellos no querían tener la clase de partido que quería Lenin, Lenin quería un partido subordinado a una persona".

Cuando lo Mensheviques se convirtieron en un partido de oposición y comenzarón a ganarles a los Bolsheviques, fueron proscritos, dice el profesor Sablinski.

"Ciertamente los Mensheviques hubieran podido trabajar dentro del sistema en estos momentos", dice "En estos días hubieran sido rehabilitados".

Pero algunos académicos piensan que aún hay diferencias notables entre lo que Gorbachov ha definido y lo que creían los Mensheviques.

"En cierta forma Gorbachov está adelantado con respeto a ellos en cuanto a los términos no ideológicos que el usa en su retórica", dice Alexander Dallin, un profesor de historia en la Universidad de Standord, cuyo padre, David, era uno de los líderes Mensheviques. "En 1918, ellos pensaban que eran buenos Marxistas. Gorbachov ha sido capaz de salir de eso".

Consignados

nacional, éstos se topan con otro problema, cuando quieren comprar un pasaporte, Gobernación, que no desconoce las leyes del gobierno, les exige su cartilla, y cuando se presentan en la zona militar correspondiente, les informan que los ministros no deben realizar esta obligación, en fin, tales personas se encuentran en una encrucijada, especialmente cuando por cuestiones de trabajo, o familiares, ocupan salir del país.

INSTITUTO NACIONAL DEL CONSUMIDOR

EL INSTITUTO NACIONAL DEL CONSUMIDOR INFORMA:
QUIEN ES QUIEN EN LOS PRECIOS
EN LA CIUDAD DE TEPIC.

CANASTA BASICA.

PECE

Precios investigados el 3 de Septiembre/90.

PRODUCTO.	LICONSA MOCTEZ.	BLANCO	LEY	COMERC. MEXIC.	ISSSTE	CPER. H.CASAS.	CPER. XALISCO	IMSS
Fécula de Maíz Maizena 750	*	+3,235+	*	-	$\boxed{2,370}$	*	*	*
Harina de maíz Maseca. Kg.	-	1,100	1,100	1,100	-	-	s/p	-
Harina de trigo "3 Estrellas". Kg.	$\boxed{1,305}$	-	-	+1,315+	-	1,310	s/p	-
Pasta para sopa Gamesa 200 grs.	-	545	585	-	-	540	s/p	489
Pan de caja bimbo pqte. gde.	-	+1,650+	-	+1,650+	1,530	s/p	-	$\boxed{1,429}$
Aceite comestible v/marcas. Lt.	s/p	2,800	2,790	2,800	2,730	2,800	s/p	2,575
Sal de cocina v/marcas. Kg.	280	380	s/p	-	-	s/p	310	-
Arroz varias marcas. Kg.	1,900	2,125	1,490	2,127	1,910	s/p	s/p	1,784
Frijol marca Libre. Kg.	3,600	4,100	*	4,770	3,970	3,300	s/p	3,440
Huevo. Kg.	-	$\boxed{2,400}$	2,450	2,450	-	-	-	2,437
Sardina Son Pez 425 g.	-	+1,910+	-	$\boxed{1,623}$	1,720	-	-	-
Café soluble Oro Centenario.	-	*	5,870	+5,880+	$\boxed{5,170}$	-	-	5,264
Saboriz.de Pollo Maggi 225 g.	-	3,270	3,380	+3,550+	$\boxed{3,100}$	3,500	-	*
Galletas de Animalitos. Kg.	*	2,110	2,160	-	-	*	2,100	-
Gelatina Pronto 170 g.	*	1,110	1,225	+1,230+	$\boxed{1,060}$	-	-	1,107
Vinagre de caña Clem.Jacques 500 ml.	-	1,465	1,545	1,435	$\boxed{1,430}$	+1,710+	1,709	1,487
Mantequilla Chipilo 90 g.	-	+880+	830	$\boxed{630}$	-	790	-	697
Leche en polvo Nido 340 g.	*	4,750	4,750	4,750	4,190	-	*	-
Leche evaporada Clavel 410 ml.	-	1,390	1,390	1,390	1,270	-	-	s/p
Limpiador Líquido Pinol. Lt.	-	+3,350+	$\boxed{3,080}$	3,110	-	-	-	-
Detergente Roma Kg.	-	2,300	-	+2,540+	$\boxed{2,130}$	*	2,300	*
Jabón de lavar Zote 400 g.	-	1,000	1,115	+1,160+	$\boxed{970}$	1,090	s/p	982
Jabón de tocador 150 g.	-	+630+	595	s/p	-	$\boxed{580}$	s/p	*
Pasta dental Aqua Fresh 100 g.	-	+2,000+	*	+2,000+	$\boxed{1,440}$	-	-	1,455
Papel Sanitario Kleenex (4 rollos)	-	2,800	3,435	+4,575+	2,700	3,640	-	$\boxed{2,515}$

NOTA: ++ Precio máximo.
☐ Precio mínimo.
* Otra presentación.
s/p Sin precio.

EL INSTITUTO NACIONAL DEL CONSUMIDOR CUENTA CON EL PRECIO DE MAS PRODUCTOS, INFORMATE MARCANDO EL NUMERO DE LOS PRECIOS. 2-34-57.

INSTITUTO NACIONAL DEL CONSUMIDOR

EL INSTITUTO NACIONAL DEL CONSUMIDOR INFORMA:
QUIEN ES QUIEN EN LOS PRECIOS
EN LA CIUDAD DE TEPIC.

SALCHICHONERIA, CARNES Y PESCADO.

PECE

Precios investigados el 3 de Septiembre de 1990.

PRODUCTO.	BLANCO	COMERC. MEXIC.	LEY	CONASUPO H.CASAS.	MERCADO A.NERVO.	MERCADO MORELOS.	MERCADO J.ESCUTIA
SALCHICHONERIA.							
Jamon Americano Fud. Kg.	+11,130+	10,091	10,079	$\boxed{6,800}$	-	-	-
Salchicha viena Viva. Kg.	-	+7,363+	$\boxed{5,135}$	6,690	-	-	-
Queso de Puerco Fud. Kg.	+9,690+	-	9,549	$\boxed{8,600}$	-	-	-
CARNES.							
Pollo entero. Kg.	5,400	-	$\boxed{4,340}$	-	5,400	5,400	5,400
RES.							
Tibón. Kg.	-	+15,225+	$\boxed{13,800}$	-	$\boxed{13,800}$	$\boxed{13,800}$	$\boxed{13,800}$
Sirloin Kg.	-		13,800	-	13,800	13,800	13,800
Pulpa. Kg.	-	$\boxed{10,500}$	+12,000+	11,800	-	+12,000+	+12,000+
Bisteck Kg.	12,160	10,500	+13,800+	-	-	12,000	$\boxed{10,400}$
Costilla Cargada., Kg.	-	-	+8,000+	$\boxed{6,500}$	+8,000+	+8,000+	+8,000+
Cocido popular. Kg.	-	-	5,000	-	5,000	5,000	5,000
Hígado. Kg.	3,999	3,720	-	$\boxed{3,650}$	+8,000+	+8,000+	+8,000+
Menudo. Kg.	-	$\boxed{3,470}$	3,499	3,500	+6,000+	+6,000+	+6,000+
Carne molida. Kg.	-	+12,180+	$\boxed{4,980}$	7,000	-	10,000	10,000
CERDO.							
Lomo. Kg.	-	-	-	+12,000+	$\boxed{10,400}$	+12,000+	$\boxed{10,400}$
Pierna. Kg.	-	-	$\boxed{10,400}$	$\boxed{10,400}$	$\boxed{10,400}$	+12,000+	$\boxed{10,400}$
Costilla Kg.	-	$\boxed{9,000}$	$\boxed{9,000}$	$\boxed{9,000}$	$\boxed{9,000}$	+9,500+	$\boxed{9,000}$
PESCADO.							
Pargo. Kg.	-	-	$\boxed{12,000}$	-	+12,500+	+12,500+	+12,500+
Cazón. (filete) Kg.	-	-	$\boxed{11,995}$	-	-	+12,000+	+12,000+
Curvina gde. Kg.	-	-	-	-	-	+9,500+	$\boxed{9,000}$

NOTA: ++ Precio máximo.
☐ Precio mínimo.

INSTITUTO NACIONAL DEL CONSUMIDOR.
PUEBLA 164 NTE. DESP.207, TEL. 2-34-57.

Video Club

TRASPASO POR NO PODER ATENDER "VIDEO-CLUB" CON 800 SOCIOS Y LOS ULTIMOS ESTRENOS.

MAGNIFICA HUBICACION-INFORMES
TELS. 3-80-98 Y 3-27-14

Murió al quemarse con agua hirviendo

El niño Manuel Gutiérrez Soria, de 4 años de edad, murió ayer en la clínica de la Cruz Roja, después de que el sábado pasado se quemó con un balde llenó de agua caliente.

La madre del menor, señora Margarita Soria, pudo describir llorando tristemente el día del suceso, que "Manuelito", se encontraba jugando en la casa, y por un descuido de ella como por la inexperiencia de él, se acercó a la estufa donde estaba un balde llenó de agua hirviendo. El destino quizo que el niño estuviera lo suficiente fuerte para poder mover el recipiente y antes de que su madre pudiera evitarlo, se lo echara encima. Gritos desalentadores tanto de Manuel como de su madre se escucharon a la par, no pudiendo ésta por espacio de unos momentos acercarse al niño ya que el agua hirviendo estaba regada por su alrededor.

La espalda y las piernas del menor fueron las partes que le resultaron más dañadas, desprendiéndosele por completo la piel y dejando ver la carnita arrugada de su pobre cuerpo. Desde el sábado hasta ayer, Manuel estubo muy grave de salud, decayendo más las últimas horas, mostrando burbujas de un líquido que le causaba mucho dolor al momento de serle curadas. Finalmente el niño, ayer a las 7:00 horas murió al lado de sus familiares, que tuvieron que ocultar el llanto en sus últimas horas de vida, para que continuara en él la esperanza de continuar viviendo. Que Dios lo tenga en su santo cielo.

Graves los esposos que se volcaron

Una volcadura ocurrida ayer por la tarde, mantiene graves de salud a los esposos Héctor Hernández Valle y Francisca Zúñiga.

En el kilómetro 183 de la carretera Internacional, tramo Tepic-Guadalajara, fue donde según informó la Policía Federal de Caminos, sucedió el accidente.

El señor Héctor Hernández, de 67 años, manejaba el vehículo Sherokee, marca Jeep, modelo 1988, rumbo a Guadalajara, acompañado de su esposa, de la misma edad que él; con domicilio en la unidad Juan de Dios Batiz en el Distrito Federal.

Las causas del suceso, después de las debidas investigaciones se cree son: la alta velocidad en que circulaba el carro junto con el estado de lluvia que prevalecía al momento de llegar al lugar ya indicado, provocando que el conductor perdiera el control del volante y abandonara la cinta asfáltica, estrellándose en su desenfrenada carrera contra un árbol para posteriormente caer a un barranco de 15 metros de profundidad.

Ambos viajantes resultaron gravemente lesionados, habiendo necesidad de que una patrulla de auxilio turístico (Angeles Verdes) actuara para sacarlos del desnivel donde estaban apresados.

A pesar de las heridas, la señora tuvo tiempo para encargarle sus pocas pertenencias que le quedaron a Miguel Aguayo, de 24 años de edad y vecino de Guadalajara, Jalisco, que en esos momentos pasaba por el citado lugar. A las 19:00 horas ingresaron a la clínica del Seguro Social, presentando el señor, heridas en el cuello, cintura y piernas, mientras que su esposa en la cabeza y en el brazo derecho. El grado de las lesiones es de consideración, y aunado a la edad de los señores, su salud es delicada; con respecto al vehículo, quedó practicamente inservible, alcanzando pérdidas materiales por 20 millones de pesos.

Sólo quienes ...

requisitada (original y copia), carta de postulación de la institución en la que se labora (original y 2 copias), cuestionario relativo al plan de trabajo y a la exposición de motivos de la Secretaría de Relaciones Exteriores debidamente requisitados, acta de nacimiento legalizada, curriculum vitae (original y copia) y documentos probatorios, título profesional o diploma legalizado, certificado de materias cursadas y calificaciones obtenidas en los estudios de salud (expedido por una institución gubernamental), y 6 fotografías tamaño pasaporte adicionales a las de la hoja de registro.

La jefa del Departamento de Becas dijo que para mayores informes, deberán dirigirse a la Embajada de Cuba, ubicada en Presidente Masaryk 554 colonia Polanco, Delegación Miguel Hidalgo 11570 de México, D.F. o a los teléfonos 2-59-00-45 o a la Dirección de Intercambio Académico y Becas de la Secretaría de Relaciones Exteriores, ubicadas en Homero 213 P.B. esquina con Taine, colonia Polanco 11560, México D.F. o al teléfono 2-55-09-88.

El DIF auspicia...

Roberto Rodríguez Arizpe, coordinador de la Jornada de Oftalmología del DIF dió a las promotoras voluntarias que acompañaron a la señora María Eugenia Espriú de Delgado en las instalaciones del CREE.

Durante el primer día de trabajo desarrollado ayer, se recibieron en consulta a 850 personas, se entregaron 580 lentes graduados en computadora, se efectuaron 48 cirugías y se colocaron siete prótesis (ojos artificiales).

En cirugías se destaca la extracción de catarata con implante de lente intraocular, eliminación de telegiones, corrección de estrabismo y la enucleación del globo ocular (extirpación de ojos) en casos en que el ojo dañado empezaba a perjudicar al sano; 72 médicos originarios de Estados Unidos y Canadá trabajan de 7 de la mañana a 7 de la noche para lograr atender al mayor número de nayaritas por segunda ocasión en esta especialidad, durante 15 días de trabajo continuo.

Por su parte, la señora María Eugenia Espriú de Delgado, al dirigirse a la población reunida para su atención, los exhortó a aprovechar los servicios que se están brindando y valorarlos por la magnitud del esfuerzo hecho por el Gobierno del Estado para entregarlos: "mucha gente que los necesita también, no alcanzó el servicio; ustedes son muy afortunados al estar aquí y eso es gracias al apoyo del gobierno que encabeza el licenciado Celso H. Delgado", afirmó.

Dijo también la esposa del mandatario nayarita que las jornadas médicas continuarán prodigándose a los más necesitados, siendo ésta la número 17 entregada a lo largo de tres años de trabajo esforzado, para dar siempre lo mejor y hacerlo llegar a quienes deveras lo requieran.

La solidaridad continúa manifestándose a través del DIF y Voluntariado Nayarit y de ésto se dará cuenta ante el Gobernador del Estado, licenciado Celso H. Delgado, este jueves 6 de septiembre, en el III Informe de Trabajo que será presentado en el Teatro del Pueblo a partir de las 10 horas, abierto a toda la población, principales testigos de esta labor.

SOTA CABALLO REY

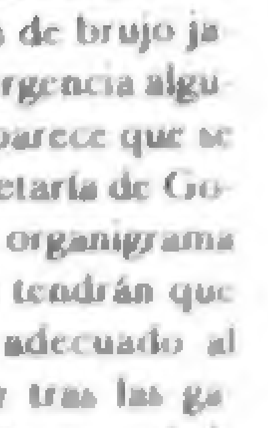

que con su categoría de brujo jaleño necesita de emergencia algunas "limpias", pues parece que se esfumará la Subsecretaría de Gobierno en el nuevo organigrama celsiano, con lo que tendrán que buscarle acomodo adecuado al que fuera "el poder tras las garras" en la secretaría general de Gobierno. Todo mundo cree adivinar que el flamante Subsecretario se irá al PRI Estatal a la Sría General que ocupa Lucas Vallarta, pero pienso que si se quiere tener sensatez política, a quien debe sustituir es a Ramón Navarro. La verdad la sabremos hasta ver la realidad Edmundiana; no sólo el PRI podría ser el siguiente hueso de Luis Edmundo. Pensamos que merece más porque se lo tiene ganado a pulso....

Después de la XIV Asamblea Nacional serán ahora los comités directivos estatales los que tendrán que informar sobre los acuerdos de la misma y poner en el tapete de la realidad las nuevas disposiciones de dicha asamblea nacional. El PRI tendrá que cambiar, para bien o para mal. Como ejemplo tenemos dentro de las políticas de cambio los aplausos nutridos que desde el presidium de la asamblea prodigaron Fidel Velázquez, Emilio M. González y Blas Chumacero. ¿Queremos más modernidad? ... Nuevo periódico en Acaponeta Nayarit, el Exprese del Norte que aparecerá regularmente con sede en Acaponeta. Con todas las ganas del mundo el editor Edgar Arellano invierte dinero, trabajo e imaginación para hacer crecer su empresa. Le deseamos éxito.

Suscribase a

MERIDIANO

A mano armada asaltaron "Computel"

Como presuntos responsables del asalto a la caseta telefónica "Computel", fueron detenidos ayer Eduardo Mosqueda Ramírez, Miguel Angel Lara García "El Fisquel" y Fernando Alatorre Puentes "El Piquitos".

La aprehensión ocurrió en el cruce de las calles México y Victoria, a escasos metros y a pocos momentos en que los 3 sujetos se habían introducido a "Computel", que ésta ubicada entre México y Zacatecas, armados con pistolas y obligando al encargado del negocio a entregarles todo el dinero hasta ese momento recabado. La suma se cuantificó en 245 mil pesos y para mala fortuna de los delincuentes y bien de la sociedad, cuando éstos salían corriendo del lugar, llamaron la atención de todas las gentes que circulaban por ahí, más aún de elementos de la Policía Judicial que en esos momentos realizaban una ronda de vigilancia por las calles de la ciudad.

El dinero robado junto con una pistola calibre 32.20 y otra calibre 25, así como los 3 sujetos, quedaron a disposición del Agente del Ministerio Público bajo los delitos de Asalto y Portación de Arma de Fuego, continuando además con los interrogatorios ya que al parecer, los presuntos asaltantes se encuentran involucrados en más ílicitos de ésta naturaleza.

Choque entre taxi y camioneta 4 lesionados

Cuatro lesionados fue el saldo de un choque ocurrido ayer a las 16:00 horas, en el kilómetro 2 de la carretera Tepic-Francisco I. Madero (Puga), entre un taxi y una camioneta de la Comisión Federal de Electricidad.

Rumbo al poblado de Bellavista, municipio de Tepic, circulaba el taxista Juan Manuel Guevara Zavalza, de 25 años de edad, según informó la dependencia de Tránsito, en estado de ebriedad y llevando como pasajeros a Eva Hernández Robledo y Ana Rosa Guevara Sandoval, de 32 y 28 años de edad, respectivamente. Por su parte, una camioneta Dodge, modelo 1982, placas PG-3529, propiedad de la Comisión Federal de Electricidad y manejada por Servando Cabrera Pérez, transitaba rumbo a esta ciudad y en el lugar indicado, fue chocado por el taxi cuyo conductor había perdido el control y se impactaba de frente con la camioneta.

Custodio Muñoz García, de 38 años de edad, viajaba en la Pick up y resultó lesionado, al igual que Juan Manuel Guevara y las 2 pasajeras. Todos recibieron el auxilio de los socorristas de la Cruz Roja y fueron internados en la clínica del Seguro Social, Custodio a los pocos momentos fue dado de alta, mientras que el resto de lesionados presenta golpes contusos en todo el cuerpo, siendo la más grave Ana Rosa, que tiene cortadas en la cara, y fracturas en piernas y brazos.

Ambos vehículos fueron detenidos por Tránsito, que esperará el estado de salud final de los lesionados (sobre todo del taxista) para determinar la sanción que se le dará.

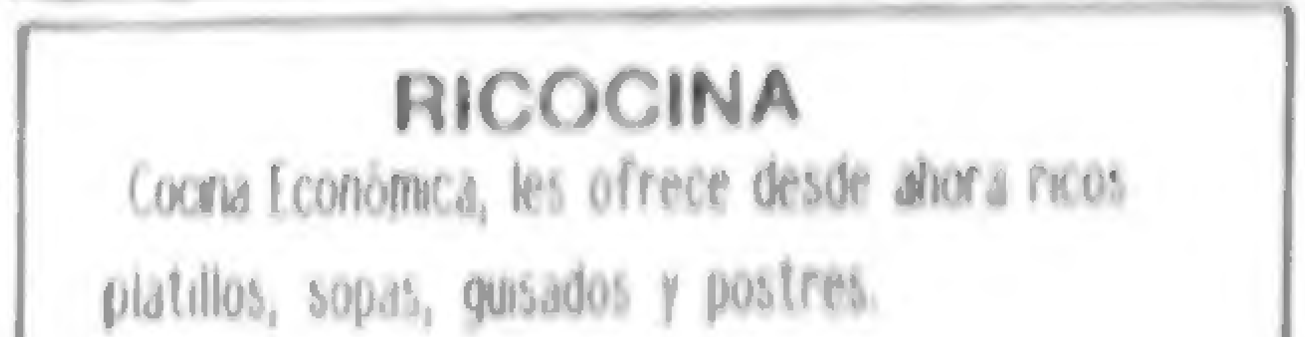

RICOCINA

Cocina Económica, les ofrece desde ahora ricos platillos, sopas, guisados y postres.

Visítenos o llámenos.

Pedidos al Tel. 2-67-35 Allende 134 Ote. entre Ures y San Luis.

3 mil cajas de vino ilícitas en Nayarit

A 300 millones de pesos ascienden las 3 mil cajas de vinos y licores que se pretendían vender ilícitamente en el estado de Nayarit, después de que el trayler en que eran trasladadas había sido robado en el estado de Querétaro.

La Policía Judicial del Estado, mencionó que en días pasados se registró tal suceso a un camión Trayler cargado con la citada mercancía, siendo localizado posteriormente en las cercanías del poblado Magdalena, Jalisco. Dicha corporación inició las investigaciones afanosamente una vez que fue avisada de que en este estado, habían sido descargadas las bebidas y se vendían en diversos municipios con un 20 por ciento menos de lo normal.

Finalmente, la búsqueda de sospechosos dió frutos con la aprehensión de Juan Manuel Suárez Martínez, de 34 años de edad, originario del estado de Michoacán, que después de ser interrogado manifestó que él y 2 sujetos más habían planeado el Autorobo ya que la mercancía estaba asegurada ante la compañía "Interamericana Independencia S.A. de C.V."; pensando, si les salía bien el "negocio", en realizar 2 acciones más de igual forma, ya que inclusive contaban con una bodega en Nayarabastos, lugar donde descargaron las 3 mil cajas de vino. Hasta el momento no se han apresado los 2 sujetos involucrados en el ilícito, aunque ya se han recuperado el 50 por ciento de la mercancía robada. Juan Manuel Suárez, fue puesto a disposición del Agente del Ministerio Público, que continuará con el proceso para que sea castigado.

Por 15 mil pesos recibio machetazo

Un machetazo en la cabeza le dieron a Jaime Méndez en la zona roja, al asaltarlo 3 desconocidos que solamente le quitaron 15 mil pesos.

El hoy herido cuenta con 23 años de edad y tiene su domicilio en la calle Lucio Cabañas de la colonia Prieto Crispín, el mismo describió que anteayer por la noche se fué a "dar una vuelta" a la zona roja de la ciudad y como a las 23:00 horas ya se encontraba borracho, decidiendo volver a su casa. El estado de ebriedad lo animó a realizar el camino a pie, sin imaginarse que al pasar por un lugar oscuro sería interceptado por 3 sujetos que amenazándolo con un machete le pidieron todo el dinero que trajera. Nuevamente el alcohol volvió a animar a Jaime Méndez, que en lugar de correr ó evitar mayor problema y entregar sus pertenencias, se abalanzó contra los desconocidos sin mayor garantía que la de ser golpeado duramente y además recibir para, el machetazo en la cabeza (en el lado derecho). Agrega que solamente traía 15 mil pesos y eso fue lo que le robaron, sin embargo él quedó inconsciente y sólo hasta la madrugada de ayer volvió en sí. Como pudo llegó a su casa, de donde a los pocos momentos fue llevado por sus familiares a la clínica de la Cruz Roja. De 7 centímetros de longitud fue la cortada que presentaba en la cabeza y que sangraba lentamente, recibiendo atención médica inmediatamente para a los pocos momentos mostrar un parche sobre el cráneo. Ahí quedó internado, doliéndose tanto de los golpes como de la "cruda", esperando que el machetazo no le haya dañado el cerebro.

Creo haber cumplido: Remigio Rosales Vega

GUILLERMO AGUIRRE TORRES\ El presidente municipal de Tepic, a escasos seis días de rendir su informe de trabajo y a unos pocos más de entregar la presidencia municipal a Alejandro Rivas Curiel, quien le sucederá en el cargo, habló para Meridiano de Nayarit, y dijo "dentro de las posibilidades que tuve como presidente municipal, creo haber cumplido bien con mi deber".

Entrevistado en el edificio de conocido local comercial de calle Mérida y Amado Nervo, Rosales Vega, hizo un paréntesis en la redacción de su tercer informe de labores al frente del ayuntamiento.

Remigio, ¿se encuentra usted satisfecho de lo que realizó en obras para la ciudadanía tepicense?" le preguntó este reportero; sí fue su lacónica respuesta.

El presidente municipal, sin embargo reconoce que hay problemas que de suyo son casi insuperables. "mira estoy consciente de que resolver el problema del agua, seguridad pública, aseo y en fin otros que competen a esta presidencia municipal, nunca se van a acabar, por no decirte que son imposibles de resolver, pero les salimos al frente con los recursos económicos y materiales que teníamos, ahora toca [illegible] de tres años, pues se supone que debe haber continuidad en la obra de un gobierno a otro" señaló el munícipe.

Rosales Vega, dijo que entre las obras por las que habrá de recordársele están: la urbanización del río Mololoa, el puente de 4 carriles en el mismo lugar, la planta de [illegible] y tratamiento y la construcción de un mercado para ubicar a los comerciantes de puestos fijos y semifijos, la colocación de 138 kilómetros de tubería subterránea, "o sea que pusimos tubos en una distancia como de aquí a Acaponeta" dijo el edil.

En cuanto a la gente que asistirá al informe, Remigio Rosales, dijo que él invitará a unas 1500 personas principalmente gente que considera que son amigos, "ojalá que se llene el Teatro del Pueblo, pero si éste no tuviera suficiente gente con los que puedan acompañarnos, los empleados municipales suspenderán labores a las 11:00 horas para que [illegible] en el informe [illegible] que como cada año, mantendremos una guardia en palacio municipal", concluyó.

La presidencia...

[illegible] dijo el "negro" [illegible] en primer lugar [illegible] de los tabaqueros en toda la República, luego [illegible] tabaqueros de Nayarit [illegible] todo [illegible] mente, así es que [illegible] causa [illegible] para mí [illegible], dijo con una sonrisa amplia, Magdaleno [illegible]

Sin embargo el presidente de la ABR [illegible] de los tabaqueros, dijo que esto no le preocupa en lo más mínimo, pues el grueso de los productores de tabaco está con él. "a los que [illegible] organizados, los invitamos a que se unan con nosotros, [illegible] y [illegible] sin hacer caso a los [illegible]". Recalcó el [illegible] líder tabaquero.

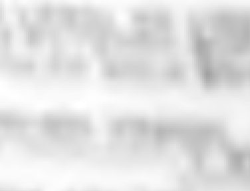

TRES AÑOS DE COMPROMISOS Cumplidos...!
3er INFORME DE ACTIVIDADES
DIF
SEPTIEMBRE 6, 1990
10 Hrs.
TEATRO DEL PUEBLO

SOTA CABALLO REY

partido y que dejara derrotado el líder de la sección 20, actual Vicepresidente en turno de la Asamblea Legislativa y Vocal de la Gran Comisión, además de Tesorero de la propia liga campesina.

De Tuxpan también pretende jugarla el carismático Adalberto "guero" Peña Maldonado diputado por el Distrito de Tuxpan y defensor de los tabaqueros de Nayarit. No debemos olvidar a Magdaleno "El Negro" Hinojosa Pérez, que con el liderazgo de los tabaqueros en el estado (un poco golpeadón) pretenderá llevar agua a su molino y quedarse en el trono de la calle Prisciliano Sánchez. En la región de Bahía de Banderas tenemos al profesor Alejandro González Sánchez exjerarca del PRI Estatal y ex Oficial Mayor de Gobierno del Estado que pretenderá hacer valer la fuerza de Enrique Medina y líderes que lo acompañan. El otro candidato es el exlíder de lo que fué la XXII Legislatura en el Congreso del Estado el licenciado José Angel Cerón Alba, que como siempre fundamentará sus pretensiones en la amistad que la liga también con el Ejecutivo estatal.

Cada araña por su hebra tratará de llegar al primer puesto de la Liga, aunque de última hora pudiera haber alianzas. El gallo a vencer será por un lado Cerón de Alba, quien con la quemada que se diera en la anterior consulta a la base, ahora tendrá que soplarle al jocoqui campirano. Las posibilidades de González Sánchez, así como no eran factibles para la Presidencia de Tepic, ahora pueden serlo para la Liga, ya que el angelito está en su mero mole, de tal manera que si las fuerzas de la dedocracia no intervienen, el compostelense tiene muchas probabilidades. Sin embargo la gran sorpresa puede darla el joven diputado Antonio López Arenas, ya que nadie creía en él antes del 1o. de abril, pero está comprobado que es un gallo de mucho cuidado. Por lo que respecta al Negro Hinojosa sus probabilidades aumentarán en la medida que los créditos para los tabaqueros se consoliden de aquí al mes de enero.

Finalmente, de no ponerse de acuerdo todos estos aspirantes, lo más cuerdo sería "un quinto en discordia" que no sería otro que el expresidente municipal de San Blas, Ismael Hermosillo Hernández.

CABALLO = TABAMEX Y EL AVE FENIX

Después de muchos brincos, saltos y cabriolas, finalmente Celso H. Delgado pudo contener los ímpetus de la disidencia que encabezara Ramón López Tirado. Terminado el problema del 24 por ciento de las acciones de los tabaqueros, ahora si tiene carta blanca Gustavo Carbajal Moreno para sepultar los despojos que aún quedan de TABAMEX. Triste situación la de Carbajal Moreno de servir de sepulturero de lo que pudo haber sido y no fue. Sin embargo los nayaritas sabemos que el victimario de TABAMEX, el que le dió el tiro de gracia, el asesino económico de la empresa paraestatal lo fue ALFONSO MUÑOZ DE COTE, quien goza de cabal salud y riquísima libertad. No le quedará otro camino a Celso Delgado que darle los santos oleos y extremaunción al pestilente cadáver de TABAMEX. Afortunadamente los tabaqueros, muy a tiempo, constituyeron la Asociación Rural de Interés Colectivo de productores de tabaco (ARIC), la que como "AVE FENIX" sustituirá (y dudo que con creces) a la antigua TABAMEX. El bautismo de la ARIC corrió a cargo de Celso Humberto Delgado su procreador siendo su padrino Carlos Salinas de Gortari. De esta manera queda finiquitada la etapa más en la historia de los tabaqueros nayaritas y se inicia la nueva que debe ser prometedora y de restablecimiento. Un gran papel tendrán que jugar los líderes involucrados: por un lado Magdaleno Hinojosa, Arturo López Díaz, Héctor León; por otro lado el inquieto diputado Humberto Cueva Rodríguez que tendrá que coincidir (negociadamente) con la ARIC y Ramón López Tirado inquieto líder de izquierda que será contrapeso vigilante de los tabaqueros priístas.

REY = DICONSA Y SU GERENTE

Dentro del Plan Nayarit están contratados los objetivos de abasto popular. A través de DICONSA el servicio de abastos se ha transformado radicalmente, Por una parte se ha fortalecido e incrementado el abasto rural abriendo nuevas tiendas y recapitalizándolas todas; por otra, los grandes CONASUPER que sólo favorecían a la clase media se han transformado en tiednas comunitarias de autoservicio popular como la que se inauguró en la colonia San Antonio en la Semana de la Solidaridad. Acabando de esta manera con duplicidad de servicios, repeticiones, simultanidad, vicios y hasta abusos (según afirmó la licenciada Bertha Jáuregui), redefiniendo sus objetivos: orden, prioridades, obligaciones y responsabilidads. Dicho de otra manera DICONSA Nayarit recupera credibilidad, abasteciendo prioritariamente a los que menos tienen, los pobres y los marginados.

AS = LICONSA CON NUEVO GERENTE: SALVADOR IÑIGUEZ CASTILLO

Sustitiyendo al Ing. Oscar Ociel Borrayo Gallo, vuelve a sus lares el prestigiado Lic. en Economía Salvador Iñiguez Castillo para hacerse cargo en Nayarit de Leches Industrializadas Conasupo (LICONSA).

Después de 15 años de ausencia vuelve a su tierra el que fuera funcionario de primera categoría en el régimen de Roberto Gómez Reyes, que fungiera como funcionario de lo que fué Azucar, S.A. y que últimamente prestara sus servicios en Guadalajara en la Delegación Regional de CONASUPO.

Salvador Iñiguez Castillo tiene prestigio ganado a pulso. Dentro del gobernarismo cubrió un rol de categoría como Tesorero de dicha administración; su presencia avala y recuerda un equipo de trabajo valioso que Nayarit lo recuerda con cariño: Ramón López Langarica, Héctor Velázquez Rodríguez, Juan Mártir Peña, Arturo Díaz López, Daniel Uribe Flores (q.e.p.d.) y muchos más que escapan a nuestra memoria. Recordemos que Salvador Iñiguez Castillo fue maestro fundador de lo que es ahora la Universidad Autónoma de Nayarit y que también en su tiempo, no obstante su juventud, fue pre-candidato a la gubernatura del estado. Desde esta columna lo saludamos con afecto y le deseamos éxito en su nueva comisión que le encomienda el salinismo en beneficio del pueblo nayarita. LICONSA está en buenas manos.

PAR DE SOTAS = NUEVA LEY ORGANICA DEL PODER EJECUTIVO

Según nuestras orejas semioficiales, el Ejecutivo está a punto de mandar a la Cámara de Diputados una iniciativa de ley para reformar la Ley Orgánica del Poder Ejecutivo, en donde transformará el organigrama de gobierno. Entre otras parece que propondrá la desaparición de la subsecretaría general de gobierno y la creación obligada de la Sría de Administración. Es probable que también se contemple algún cambio en la coordinación de Prensa y Relaciones Públicas para fortalecer el sistema de comunicación social de Nayarit.

TERCIA DE CUACOS = MAS INFORMES

Después del interpelado Tercer Informe de Gobierno de Celso H. Delgado; del breve y no interrumpido de Ramón Torís Arias, ahora están en puerta 19 informes de otros tantos alcaldes municipales nayaritas. También se espera con espectación y curiosidad el Tercer Informe de la Sra. María Eugenia Espriú de Delgado quien tendrá MUCHO QUE INFORMAR sobre sus actividades realizadas en el dinámico esfuerzo de servir al pueblo en los rubros de la infancia.

Como dicen en mi pueblo, la primera dama tiene mucho que presumir, ya que su labor incansable (no es eufenismo) la ha caracterizado como competidora de Celso en el arte de sobarse el lomo. No queremos competir dando el catálogo de las acciones que conforman la intensa obra de Ma. Eugenia, Esperaremos oir el Informe en el Teatro del Pueblo el día 6 de los corrientes y luego opinaremos con toda certidumbre.

ESCALERA IMPERIAL = TERMINO LA XIV ASAMBLEA PRIISTA

Están llegando los exdelegados propietarios, invitados y coleros de la histórica XIV Asamblea Nacional. Después de 14 horas de camino, 200 delegados y delegadas vuelven a su jaula nayarita pra reintegrarse a sus labores grilleriles. Todos vienen revitalizados, con las baterías cargadas, llenos de optimismo revolucionario, "porque ahora si vamos a completar la obra revolucionaria". Para empezar, mientras que la tropa se venía en camiones de segunda, varios líderes y funcionarios llegaron en el modestísimo Charter Aztlán... Luis Donaldo o la mala suerte. De mal en peor el licenciado Luis Edmundo Flores Santana

PASE A LA PAG. 8

CON DE LLANO NO TERMINAN TUS
VACACIONES
PELICULA Kodak
LOS RECUERDOS QUE CAPTASTE CON TU CAMARA SON INOLVIDABLES. POR ESO, ES IMPORTANTE QUE CONFIES EL REVELADO E IMPRESION DE ROLLOS KODACOLOR A LOS EXPERTOS.
EL SERVICIO DE ORO DE LLANO TE GARANTIZA LA CALIDAD QUE TU MERECES, PARA VIVIR DE NUEVO LOS GRANDES MOMENTOS DE VACACION.
52 ANIVERSARIO
520 T.V. COLOR
Un boleto por cada $20,000.00 de compra
!EXIGELO!
ADEMAS 20% DE DESCUENTO
o ROLLO GRATIS
POR CADA REVELADO E IMPRESION
de Llano 52 ANIVERSARIO
AV. MEXICO 17 NTE.
TEL. 2/59/22
TEPIC, NAYARIT
Oferta válidas hasta el 15 de Septiembre o agotar existencias

CONALTE

CONSEJO NACIONAL TECNICO DE LA EDUCACION

CETE

CONSEJO ESTATAL TECNICO DE LA EDUCACION

CONVOCAN

A todos los sectores interesados en la Educación para participar en el

CONGRESO PEDAGOGICO

SOBRE LECTO-ESCRITURA Y MATEMATICAS

En la ciudad de Tepic, Nayarit, durante los días 17,18, 19 y 20 de octubre de 1990.

ETAPAS:

DE ESCUELA: 3 al 7 de Septiembre de 1990.
DE ZONA: 17 al 21 de Septiembre de 1990.
DE ASESORIA: Del 24 de Septiembre al 5 de Octubre de 1990.

Más detalles sobre las bases de la convocatoria se enviarán oportunamente a las zonas escolares

Atentamente

CONSEJO ESTATAL TECNICO DE LA EDUCACION
Tepic, Nayarit; 3 de Septiembre de 1990.

SEP
Secretaría de Educación Pública

Gobierno del Estado de Nayarit

SFE
Secretaría de Fomento Educativo

Los niños necesitan que se les subraye el amor: Graciela Krott

POR: MERCEDES CASTRO

"Detras de una Margarita" puesta en escena que se viene representando en México, bajo el auspicio del centro de teatro infantil es para su asistencia de dirección Graciela Krott como una alcachofa. A la cual se le van quitando las hojas y hay más hojas atrás, hasta que queda la escencia más pura: el amor.

Al ahondar sobre sus conceptos de la puesta en escena, Krott señala que es el amor en toda su extensión, en amor y la dificultad que tienen los seres humanos para establecer relaciones efectivas, y que toca un tema que ni los niños están

acostumbrados a tratar, y esta planteada en terminos de la actualidad.

Los niños de ahora -agregó- están muchos pasos más adelante de nuestra generación; la de los 50 y 60 es antigua, que no arcaica. Si oyes hablar a los niños de ahora, te das cuenta de que la televisión, quizás no con las formas de los adultos, pero no pierden la esponteneidad de poder decir, me gustas y eso es válido.

Más adelante, la asistencia de dirección, apuntó que si el mundo vive una crisis económica, existencial y de modificaciones de comportamiento, de trastocamiento de valores, los niños necesitan que se les subraye que el amor debe prevalecer, no es una situación rescate, porque o se ha perdido, solo ha cambiado de forma, siempre ha existido, pero se tamiza de diversas características. Si los seres humanos no nos amamos, lo demás es rutina, lo demás es echarle movimiento.

INGENIERIA Y SISTEMAS COMPUTACIONALES

PAQUETE GAMA ELEMENTAL

*COMPUTADORA GAMA 88 12 MHZ 640 K. A SOLO 2'275,000.00 + IVA
*MONITOR TTL ALTA RESOLUCION
*TECLADO 101 TECLAS
*DRIVE DE 5 1/4" 360 k.
*1 CAJA DISKETTES
*1 PROGRAMA GRAFICAS

15 % DE DESCUENTO PARA ESTUDIANTES

FINANCIAMIENTO HASTA 24 MESES

Av. Allende 40 Ote.
C.P. 63000
Tepic, Nay.
FAX Tel. (321) 2-29-50

Reunión para fortalecer la seguridad en el D.F.

Por: Mercedes Castro

El próximo día 5 de septiembre asistirá ante la Asamblea de Representantes del D.F., el Director General de operación de la Secretaría General de Protección y Vialidad del DDF, Santiago Tapia Aceves para que informe de los avances que existen en las corporaciones policiacas en materia de seguridad pública y protección civil.

Señalo Ramón Dosamantes Herrera Presidente de la comisión de seguridad y protección civil, precisando que ante la reunión con los integrantes de la comisión citada, el jefe policiaco hará una exposición del trabajo que ha realizado en ese sentido la SGPyV. Mientras que los representantes populares harán las propuestas que consideren convenientes.

Entre esas propuestas está la de consultar la relación con la ciudadanía a traves de los comites de seguridad que debe tener cada policía y evitar que exista la corrupción.

Asimismo, informó que el día 6 de septiembre los jefes de sector en las Delegaciones Cuauhtemoc, Venustiano Carranza e Iztapalapa, expondrán las tareas realizadas durante un año para combatir la delincuencia.

Tambien asistirán ante la asamblea de representantes, el jefe de bomberos, la policía femenil y el director de rescate y urgencias médicas; los jefes de los sectores de las delegaciones de Alvaro Obregón y Benito Juarez.

Posteriormente, el habrá otra reunión con granaderos, policía montada, motopatrulleros y la misma academia de policía para exponer las acciones que se toman para garantizar la seguridad de los capitalinos.

Vendo:
Automóvil Impala modl 74 en perfecto estado informes al 3-67-50 y 2-63-75 horas hábiles.

Cumplió un año Paty Sandoval M.

La simpática Paty Sandoval Mercado festejó su primer año de vida el días pasados.

ELDA FLORES ARIAS\

Acompañada de sus primos y amiguitos, la simpática "nena" Paty Sandoval Mercado, festejó en días pasados su primer año de vida con una gran fiesta de cumpleaños realizada en su domicilio particular.

Los pequeños invitados de Paty pudieron disfrutar de rico pastel, gelatina, dulces y quebraron las tradicionales piñatas; asi mismo participaron en los juegos de habilidad que organizaran los papás de la alegre festejada.

En verdad Paty la paso muy bien ya que estuvo acompañada por sus familiares que viajaron desde las ciudades de Zamora y Guadalajara, tales como las familias Montaño Ascencio; Ascencio Saavedra; Zamora Ascencio; López Sandoval y Camarena Ascencio.

Felicidades por tu primer año Paty.

Tenemos PRI para rato: Fidel Velázquez

Por: Pedro Montes de Oca

En el PRI militan sólo los mejores hombres, afirmó hoy aquí el secretario general del Sindicato de Trabajadores Petroleros de la República Mexicana (STPRM), Sebastián Guzmán Cabrera, al manifestar que en esta asamblea nacional del tricolor se darán muchas sorpresas que benficiarán al país.

Entrevistado por separado, el secretario general de la Confederación de Trabajadores de México (CTM), Fidel Velazquez Sánchez, dijo que con la realización de esta asamblea el PRI debe recuperar los espacios perdidos, mediante la unidad y el fortalecimiento de sus miembros, para que luchen por mantener el poder en sus manos.

Por otra parte, el jerarca cetemista se opuso abiertamente a que los empresarios ingresen al PRI, por que el tricolor se vería en conflicto.

Al ser cuestionado en torno a que la oposición vaticina que el PRI se está desmoronando, el nonagenario lider consideró que la oposición se va a desmoronar antes que el tricolor. De tal manera que tenemos PRI para rato.

Descuentos en GRANDE

¡Y planes de financiamiento!
En tractores John Deere nacionales e importados.

Tractor 2755 Turbo 8%
Tractores Importados 18%

Su distribuidor John Deere tiene el plan de venta que más se ajuste a su presupuesto. Pago inmediato, contado o en financiamiento, todo ello con atractivos descuentos, dependiendo del modelo del tractor.
Para que usted adquiera los tractores mas confiables y productivos del mercado, su Distribuidor John Deere está **siempre** cerca de usted, con el mejor servicio, el más extenso surtido de refacciones y la más completa linea de maquinaria agricola. Visitelo hoy mismo y adquiera su tractor John Deere.

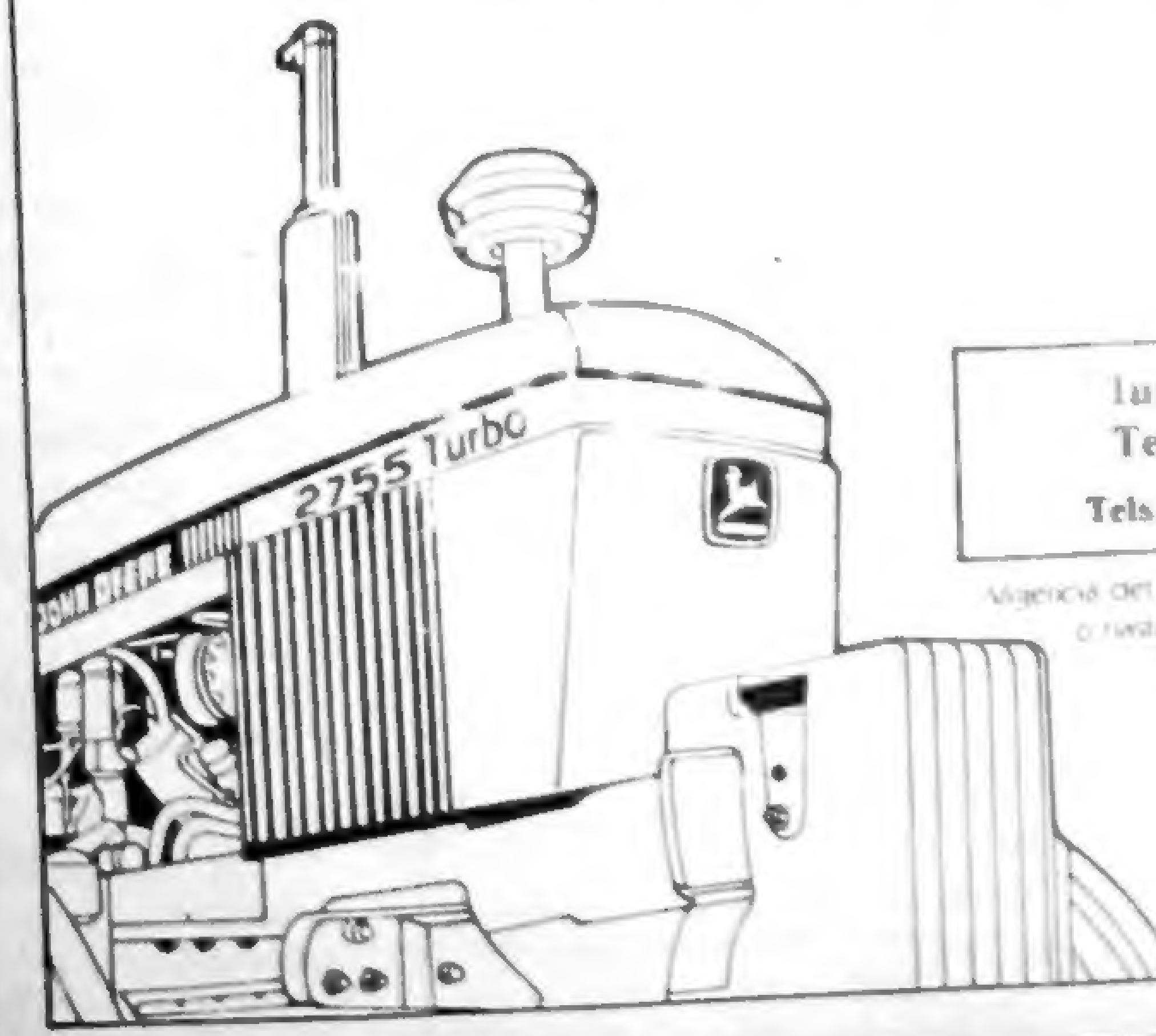

Insurgentes 1032 Ote.
Tepic, Nayarit
Tels. 3-23-28 3-13-25 3-91-68

Vigencia del 1º al 30 de Septiembre de 1990 inclusive, o hasta agotar existencias, lo que ocurra primero.

MADUROC S. de R.L. de C.V.
MADERAS DE TODAS CLASES.
MADERERIA
ZACATECAS 430 NTE.
TEL 208 84
ASERRADERO
DOM CONOCIDO
EL AHUACATE
TEPIC, NAY.
SERVICIO A DOMICILIO

CINEMAS INSURGENTES

SALA 1
"GRENLINS II"
En su segunda semana de éxito.
Horarios: 3:40, 5:40, 7:40 y 9:40
Domingo desde la 1:40

SALA 2
"NOCHE DE BRUJAS"
Una película que lo tendrá aterrorizado de principio a fin.
Horarios: 4:10, 6:00, 7:50 y 9:40
Domingo desde las 2:15

TALLER MECANICO
DE JUVENTINO GOMEZ
TRABAJOS DE TORNO EN GENERAL
Soldaduras Eléctricas y Aluminio

RECTIFICACION DE MOTORES

Rectificadora de Superficies Torcidas
Contamos con Prensa para 100 Toneladas

San Luis 44 Sur Casi Esquina con Abasolo.

Teléfono 2-16-51

REFACCIONARIA
GUTIERREZ
Extenso Surtido en
Refacciones
A los Mejores Precios
INSURGENTES Y SAN JUAN

Meridiano
De Nayarit
Tepic, Nay., Miércoles 5 de Septiembre de 1990
Miguel Soto Cebreros

Deportiva
Sección A

• RECTIFICACIONES DE NAYARIT •
AV. INSURGENTES Y SAN JUAN TEL. 2-64-00 Y 2-64-00
EN MOTORES, RC
RECTIFICACION
PROFESIONAL.
Para todas las marcas en general...

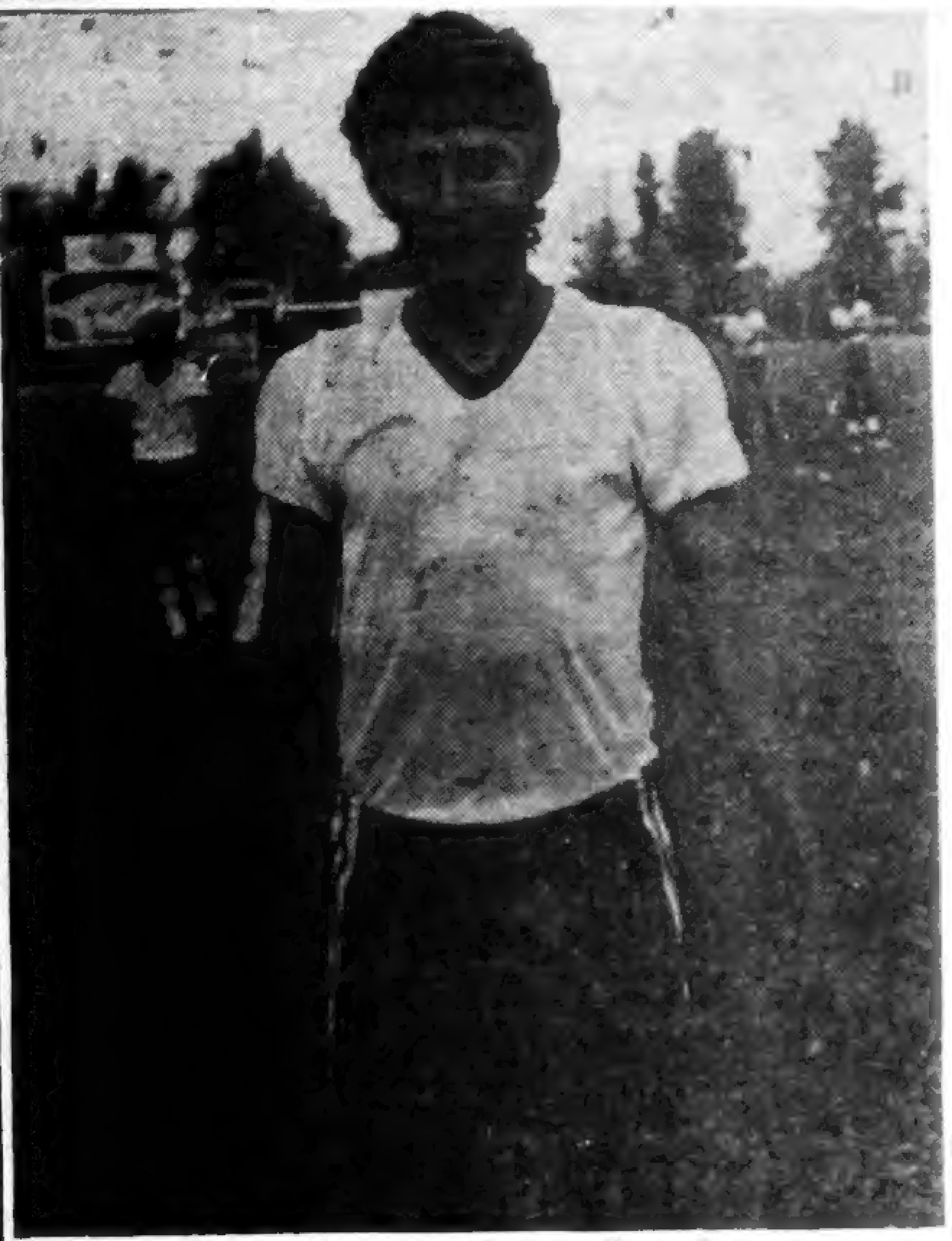

Los Coras del Deportivo Tepic perdieron dos puntos en San Luis, pero buscar hacer tres este viernes ante los Bachilleres. El partido promete, como todos los que vemos en el Fut = bol seleccionado de la segunda división (A).

Los Coras perdieron y este viernes van por tres puntos ante el bachilleros

Nos duele perder, no estamos acostumbrados a perder muchos puntos, y ya nos han sacado cuatro. Dos Zacatepec y otros dos el Potosino en sus respectivas canchas, por lo que aquí se les debe ganar cuando vengan.

Los planes del técnico Diego Malta, es seguir haciendo puntos para llegar a la liguilla. El camino es difícil, pero hay gente para lograrlo, pues se cuenta con un equipo de oficio, su cuadro bien balanceado, y sólo falta jugar mejor como visitantes.

Cuando se pierde puntos fuera, hay que tratar de reponerles en casa, pero no siempre es facil, y por esa razón es bonito el Fut = Bol, como también suelen verse estos casos; en otras actividades deportivas. Hay ocasiones en que se ganan por decir así, dos buenos puntos en la cancha de un buen equipo como visitante. Al siguiente partido en casa, las cosas no salen igual, y no sabemos porque razón, pero no es el partido como se esperaba. Ese es el Fut = Bol, lleno de sorpresas, de jugadas dificiles, increibles, pero siempre lleno de emociones y también de decepciones. Y es igual a nivel profesional, como en el sector amateur, con cada partido muy diferente, con jugadas y goles increibles en fin Fut = bol, un deporte de multitudes.

Los coras han demostrado tener un buen equipo, pero seguimos insistiendo que nos falta un hombre en la media cancha que lleve más balones y tire a gol con más frecuencia. Este hombre es Rubén Zavala, y ojala que por fin, llegue a un arreglo con la directiva, pues debe haber muy buenos planes para el, solo hay una dificultad, y esta es relacionada con su carta y su sueldo, así de sencillo.

Puede ser que en estos días vuelva a reunirse con el presidente del club, y se llegue a un buen entendimiento, y se hable de eso: de su sueldo, de su carta, de sus condiciones y de su caracter. Zavala es un pieza importante en el equipo, hay que convencerlo, hay que sacarle rendimiento, pues es de Nayarit, y siente jugar con ganas tocador de esos que en los primeros minutos hacen ver mal al equipo favorito. Puede ser muy bueno el primer tiempo ara los Coras, y puede ser muy bueno el segundo, el caso es que ara este viernes, hay un buen partido en el olimpico, porque este bachilleros siempre nos presenta gente con sentido del Fut = bol.

Salió en México, el programa completo del Congreso Nacional Charro

Leyendo en uno de los diarios de México, nos dimos cuenta que ya salio toda la programación del próximo congreso y campeonato nacional charro, en donde estarán representando a Nayarit, los Charros del Rancho del Quevedeño.

Desde el 7 de octubre se inician las actividades, y ese día van los campeones Charros de Jalisco, regionales de Zacatecas y una de las asociaciones más sufridas, pero más activas, nos referimos a los de la coronilla del Acote, población cerca de Sta. Rosa, allá por Arenal, en la mera sierra.

Estos Charros son así de modestos como los regionales de Tepic, pero no dejan de estar presentes en este tipo de eventos, producto de acumular buenos puntos, para poder asistir a un congreso nacional.

A los Charros del Rancho del Quevedeño les tocó el día 19 de octubre. Por la mañana, competirán los regionales de La Purísima, los de Saavedra, y Pedregal del Valle, y los de Toño Echeverría van por la tarde, compitiendo con el Roble, y la piedadense. Hay que tratar de hacer muchos puntos, para seguir con posibilidades de volver a este tipo de eventos, en las próximas competencias.

Ese día 10 de octubre allá en la Cd. de Zacatecas sede de este evento a nivel nacional, también van por la noche los de San Pedro de Tlaquepaque, regionales de Atotonilco y Hacienda de Guadalupe, y todos estos grupos de Charros son buenos. Como usted se dará cuenta, las competencias son por la mañana, tarde y noche.

Los Charros del Rancho del Quevedeño no han dejado de entrenar, pues se meten en hacer muchos puntos. Es difícil competir con tantos Charros de todo el país, pero la lucha se le hará, por estar cuando menos entre los mejores del país. Los equipos favoritos para llegar a la más alta puntuación, son los del triangulo de Los Arcos, lo de Valle de Santiago, Las Golondas, y Los Regionales de Jalisco. Sin embargo, los conocedores nos aseguran que por tocarles por la noche en el redil a estos buenos equipos, puede que no hagan tantos puntos como en congresos anteriores, sin embargo, hay que no hagan tantos puntos como en congresos anteriores, sin embargo, hay Charros como la capilla de Guadalupe y los de Patzcuaro que estarán entre los mejores en este certamen.

Con el alguacil se abren las puertas de cuadrillas y se inicia el paseillo

Los Navarro siguen triunfando en el motociclismo

Regresaron de Fresnillo, Zacatecas, los parientes Navarro y el Vampiro Ocampo en donde participaron en más eventos de motociclismo. El sábado Flavio Navarro ocupó un quinto lugar en la pista de ovalo con una máquina 125 y un cuarto lugar con una 250. Flavio volvió en moto 250 y se cayó, en la pista para moto cros, y con máquina 125 se trajo un buen quinto lugar. Armando Navarro sobrino de Flavio no participó el sábado, pero el domingo se vio bien, y con máquina 250 para intermedio obtuvo en la pista de moto cross un buen segundo lugar. Y con máquina 125 logró un sexto lugar. El Vampiro German Ocampo el sábado en la pista de ovalo, ocupó un tercer lugar en moto 250, y un buen quinto lugar en moto 125. El domingo se cayo y no participo, corriendo en máquina 125; pero con máquina 250, se trajo un cuatro lugar.

Los tres corredores nos aseguran que las dos pistas están muy buenas, y están ubicadas para el rumbo donde está el Stand de la feria en la Cd. de Fresnillo, Zacatecas. Con estos tres buenos corredores, ya muy conocidos a nivel nacional; participó el joven Chambon Ocampo, y en la categoría de novatos logró en ovalo! un buen tercer lugar.

El deporte de las Motos, tiene desde hace algunos años a estos tres buenos corredores, como las máximas figuras, y ellos son estos muchachos Navarro y Germán Ocampo, pero está surgiendo un nuevo elemento, este es el Chombon Ocampo.

Hace tiempo queno hemos visto otro evento importante de Motos en Tepic, digamos como el que se presentó el mes anterior en Puerto Vallarta, pero también aquí en Tepic, hay afición a este escalofriante deporte en donde los verdaderos corredores son calmados para correr sus motos, y los que no lo son, se aceleran más que las motos.

Y los dos domingos seguidos que están saliendo estos muchachos a competencias de caracter nacinal. Pero por lo general, asisten cada, mes, oro es tan grande la afición a estas carreras que seguido tienen acción. El domingo anterior en Fresnillo, antes en San Luis Potosí, y para el 22 de éste mes en la Cd. de Zacatecas.

La pista de Bellavista sigue olvidada, primero se habló de que se iba a destinar para otras actividades, pero todavía sigue ahí lista, para seguir ofreciendo más motociclismo a los aficionados.

La Historia de los Juegos de Estrellas: 1965 # 36

El Juego de Estrellas de aquel año se jugó en el Estadio Metropolitano de Bloomington, Minnesota, el 13 de Julio. El juego es memorable porque por primera vez la Liga Nacional tomó ventaja en la Serie, gracias a una victoria por score de 6 carreras a 5 sobre el joven circuito.

Willie Mays, Joe Torre y Willie Stargel conectaron sendos cuadrangulares, pero fue un sencillito el que decidió el encuentro.

La Nacional anotó 3 carreras en el primer episodio, 2 en el segundo y no fue sino hasta el quinto inning por bando, vino el fatídico séptimo episodio donde la Nacional anotó la del triunfo atacando al lanzador San McDowell de los Indios de Cleveland. Mays inició la séptima con una base por bolas, avanzó hasta tercera con sencillo de Hank Aaron y se fue a la registradora con sencillo de Ron Santo que primero paso por arriba al lanzador y luego dió otro salto sobre el segunda base Bobby Richardson.

Los peloteros que se llevaron la noche fueron Willie Mays y el lanzador derecho Juan Marichal. Mays participó en el encuentro a pesar de estar lesionado y en el mismo primer episodio le prendió la segunda pichada del partido a Milt Papas y la envio hasta las tribunas del jardín izquierdo, para iniciar un ataque de 4 hits y 3 carreras, que sacaron a Papas al iniciar el encuentro.

El extraordinario lanzador derecho, Juan Marichal blanqueó durante tres innings a los de la Americana, permitiendo sólo un imparable y con una ventaja de 5 carreras a cero.

Sin embargo, el crédito de la victoria se le dió a Sandy Doufas que solo lanzo un escalofriante sexto episodio, pero sin recibir anotación.

Hay algunos detalles sobre Sandy Koufas que deseamos comentarles, el corpulento lanzador zurdo de los Dodgers de Los Angeles, sólo duró 12 años en las Ligas Mayores de los cuales sólo logró tres temporadas ganando más de 20 juegos, 25 en 1963, 26 en 1965 y 27 en 1966. En total, ganaría 165 juegos en las mayores por 87 derrotas en su corta trayectoria de 1955 a 1966.

Hablemos ahora un poco sobre el derecho Juan Marichal, este nacio en Laguna Verde, República Dominicana. Su verdadero nombre es Juan Antonio Sánchez Marichal y nacio el 24 de Octubre de 1937, su apodo en las mayores fue "El Dandy Dominicano" o también "El Manito".

Marichal estuvo en la gran carpa de 1960 a 1975 y tardó muchos años en ingresar al Salón de la Fama a pesar de haber tenido 6 temporadas ganando más de 20 juegos y en 1968 completó 30 partidos lo que da una muestra de su tremendo brazo.

Regresando al juego de estrellas de 1965, el encuentro duró 2 horas 45 minutos y hubo 44,586 espectadores que vieron como la Nacional dejaba a 7 en los senderos y la Americana dejaba a 8.

Con el triunfo de la Nacional, ahora los totales quedaban con 19 victorias para el viejo circuito, 17 para la Americana y un empate en los clásicos de Verano.

Cinco cuadrangulares animaron a los asistentes que vieron un encuentro sin ningún error.

Volverá a funcionar la liga del Noroeste en Invierno

La Liga del noroeste no debe morir dice Raúl Cano desde Mexicali, y es que el ahora gerente de las Aguilas, fue un Pitcher estelar de los cafeteros, allá por la década de los 60, y como fue el primer timonel que le dio a los Cafeteros un cetro, pues siente un gran cariño por este Beis – bol.

La Liga del noroeste tiene más de 18 años funcionando, y en las últimas temporadas se ha perdido dinero, y la Liga ha tenido sus bajas, pero ahí están nuevamente buscando volver a funcionar en la próxima temporada. Para muchos aficionados, Martín Lizarraga como presidente acabó con este circuito, pero esta no es la realidad, sino que los aficionados se han alejado mucho del Beis – Bol, y este deporte está perdiendo popularidad.

El llamado Rey de los Deportes, tiene que recobrar su [illegible], su cetro de Beis – Bol, le [illegible] falta volver a inyectar una nueva vida. Martín Lizarraga perdió mucho dinero con el dinero del equipo, y como presidente se [illegible] los fondos para salvar [illegible] y a la Liga. Esta ha sido la triste realidad.

Para esta semana están esperando a Raúl Cano aquí en Tepic. En cuanto llegue, tendrá una entrevista con el dueño de los cafeteros, y se hablará de la posible ayuda que recibirán los equipos de esta Liga del noroeste, de los clubes de la Mexicana del Pacífico. Primero se habló de un 50 por ciento, y esto es sobre el préstamo de peloteros que sobren. Es decir, si llegan 10 peloteros de las Aguilas, y cada uno viene cobrando un sueldo de tres millones, cada quien pagará la mitad. Así son los planes que tiene Raúl Cano para los Cafeteros, y así será también, el plan que puedan tomar los demás planes para los equipos de este circuito que todavía preside con Martín Lizarraga.

Antes del 15 de este mes, debe haber reunión aquí en Tepic, para estudiar la oferta que propone Raúl Cano y los equipos de la Liga del Pacífico para estos equipos. También se hablará de la próxima convención de Beis – Bol, los días 25, 26, y 27 en la Cd. de Torreón, Coahuila.

Los aficionados con gusto de ver un espectáculo favorito el Beis – Bol, estarán esperando noticias.

TALLER MECANICO
"EL FEO"
Autopartes Eléctricas
Servicio Eléctrico
Acondicionadores
Diesel y Gasolina
y Mecánica en Gral.

SIN CERRAR
AL MEDIODIA
Propietario:
Alberto Casillas
[illegible]
Tel. 3-20-23

Maremoto en la Natación Mexicana

POR: EDUARDO MORENO LAPARADE

EL ESCANDALO DE LOS CLAVADOS... Ya lo decíamos, desde que a Raúl González lo coronaron con el dedazo de la fortuna como mandamás del deporte Mexicano, este se ha venido a pique en diversas especialidades, siendo la última el reciente escándalo escenificado por el medallista en clavados Jesús Mena y la Federación Mexicana de Natación que encabeza el Sr. Rafael Hernández, presidente de la misma.

Resulta que en la última competencia para seleccionar a los clavadistas que nos representarían en los Juegos Centroamericanos, el medallista Mena se negó a participar argumentando que su rival Jorge Mondragón había violado las reglas establecidas y en contubernio con Alberto Capilla, Presidente de la Comisión de Clavados pretendían burlarse de los reglamentos por lo que protestó en forma airada negándose a participar en la justa, que en caso de clasificar le darían el pase automático.

Acto seguido, vinieron los dimes y diretes por medio de la prensa especializada por lo que el escándalo hasta el escritorio de Raúl González que como buen imitador de Poncio Pilatos, se lavó las manos dejando la responsabilidad de una decisión a la Federación Mexicana de Natación, que a su vez para "decidir" consultó con Raúl González y tomó la determinación de eliminar a Jesús Mena de los Juegos Centroamericanos y del Caribe sin más ni más.

¿SE RETIRARA MENA?... Lógicamente al enterarse de la sanción en su contra, el clavadista Jesús Mena tronó en contra de quienes le eliminaron.... a toro pasado y dolido por su eliminación, el joven atleta señaló vicios de todos conocidos en el deporte, despotricó por el favoritismo y componendas que existen en la natación, criticó a Beto Capilla por incapacidad para actuar como juez en competencias internacionales y puso en estredicho a la Federación Mexicana de Natación y a Raúl González por la forma tan obsoleta en que se está manejando en general el deporte Mexicano.

JESUS MENA SE CURA EN SALUD.... Sin embargo, injustos seríamos en no mencionar que el clavadista Jesús Mena ha dejado de entrenar, que está muy gordo y que por ende se encuentra en muy malas condiciones para participar en competencias como los Centroamericanos... al haberse abandonado a la pachorra, al no entrenar como es debido, al darle gusto a la mandíbula y al enemistarse con sus compañeros de equipo, revela que Mena se creyó merecedor de un lugar en el equipo nacional por el solo hecho de haber ganado una medalla de bronce en la olimpiada sin considerar que para merecer la beca económica que se le está dando y para representar a México, hay que ganarse un lugar en el equipo, a lo que el se rehusó porque de antemano sabía que tanto Jorge Modragón como Platas lo superarían en ésta ocasión...

Insistimos en que el deporte en México no debe seguir siendo manejado por un Raúl González rodeado de chupapies incapaces de aguantarle la mirada o de contradecirle por temor a que le salgan los complejos y se irrite, un caso de este chupapies es digno de mencionarse el representante de este renglon en Nayarit, Melesio Piña Oregel... Es necesario pues, que quien lo puso en el trono del deporte lo baje a coscorrones, tal y como merece, y lo devuelva al anonimato de donde nunca debió haber salido... le harían un bien...

LA TELEVISION Y EL FUTBOL....En vista de que Televisa y la Federación Mexicana de Futbol no han llegado a un acuerdo para televisar los partidos de Copa de primera división, los aficionados a éste viril deporte se tienen que conformar con saber los resultados de los mismos yendo a los juegos o al otro día por medio de los diarios... al parecer son muchos los millones que se están perdiendo de publicidad por la terquedad de las partes a salirse con la suya, pero no duden ustedes que de un momento a otro Don Jesús Reynoso doble las manos, tal y como es su costumbre, para adecuarse a los planes de Televisa que como también acostumbra, se saldrá con la suya... cuestión de intereses... y de agallas...

Las Jornadas Médicas Dedicadas a Gentes Humildes

"Las Jornadas Médicas del DIF, están dedicadas a todos aquellos que no poseen servicios médicos; por ustedes estamos trabajando", afirmó María Eugenia Espriú de Delgado, ante cientos de pacientes provenientes de los municipios de Ahuacatlán, Rosamorada y Santa María del Oro, que esperaban su turno en el primer día de trabajo en atención oftalmológica, del Grupo Misiones Médicas.

Más de ocho mil ciudadanos nayaritas serán atendidos del 3 al 13 del presente mes, gracias al trabajo desarrollado dos meses antes, para lograr concertar por segunda ocasión, la visita del grupo internacional que de manera altruista atiende, encabezado por el doctor Roberto Rodríguez Arizpe, en las istalaciones del CREE.

Al afirmar que la principal preocupación del gobierno del licenciado Celso H. Delgado es la salud, que permite al ser humano estregar toda su capacidad al trabajo y la familia, la señora Espriú de Delgado enfatizó la labor del DIF "que seguirá de manera permanente, realizando jornadas de atención médica".

Más de 70 médicos originarios de Estados Unidos y Canadá, coordinados por un especialista mexicano, nos distinguen, operando con las mejores garantías y seguridades a pacientes de distintas edades, detectados en comunidades humildes por los sistemas municipales, afirmó el Director General de la institución, Carlos Jiménez García.

Un acto de solidaridad en el que se destaca la atención a ancianos provenientes de la casa de reposo "Juan de Zelayeta", niños, jóvenes y adultos con diversos padecimientos de los ojos y sobre todo, la colocación de prótesis a aquellos que poseen la cuenca vacía.

En Nayarit se da respuesta directa y concreta a la política del Presidente de los mexicanos, Carlos Salinas de Gortari, atendiendo a quienes nunca hubieran podido ser curados por la falta de recursos económicos.

De esta manera se trabaja, respondiendo también a los compromisos contraidos con todos los que eligieron al gobernador Delgado Ramírez, como candidato a este cargo, en el que una, a una, da cumplimiento a las demandas de los que menos tienen.

Tengo confianza y simpatia en Colosio: MMH

LORENA HERNANDEZ/ ENVIADA. México, D.F., 3 de septiembre.- (Exclusiva) De prisa y sonriente, sin congoja, Miguel de la Madrid Hurtado, ex-presidente de México, expuso al ser abordado que "tengo confianza y simpatía personal por los actuales dirigentes del PRI", Luis Donaldo Colosio y Rafael Rodríguez Barrera.

Mientras tanto, en la ciudad de Querétaro, sede del debate de declaración de principios, el líder del tricolor asentó que los delegados no solamente están tratando cuestiones internas de un partido político "como el que somos, sino que aquí se están tratando los temas sensibles de la nación mexicana, por eso es que estamos muy alentados por esta discusión de alto nivel".

El presidente del Fondo de Cultura Económica, de la Madrid Hurtado, amable aunque "concreto" dijo además que sus comentarios "implican" que Colosio Murrieta es el hombre idóneo para proseguir los trabajos de modernización y reestructuración del revolucionario institucional.

¿Cuáles considera que serán las principales reformas que emanen de la asamblea?

= Vamos a verlas ya que se clausuren los trabajos.

XEROX

Basta una llamada y.... izas!

EN MENOS DE LO QUE PIENSA TENDRA COPIADORA Y FAX.

Con atractivos descuentos por paquete y grandes facilidades de pago.

No lo piense más. Llame a nuestro Telemarketing Tels. 2-16-86 y 2-46-04

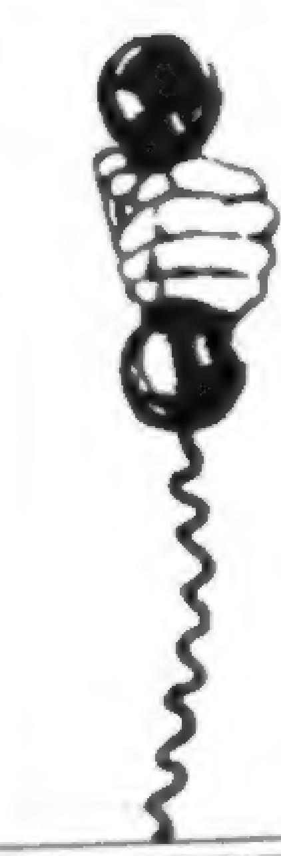

SE VENDE CASA HABITACION

308 mts. contruidos, 3 recámaras, 2 1/2 baños, recibidor, sala comedor, cocina, cuarto de servicio, patio área verde, terrasas. Fracc. Jardines de la Cruz, teléfono 3-85-97

Vendo casa barata Col. Primero de Mayo- Andador 5 de Mayo 78- Informes ahí mismo.- Xalisco Nayarit frente Colonia Huertos Matatipac

Y RECUERDE

SU SEGURIDAD, ES NUESTRO NEGOCIO

EUZKADI
SERVICIOS
VENTAS
ALINEACION BALANCE

EN ALINEACION, SUSPENSION Y BALANCEO SOMOS LOS PROFESIONALES

Euzkadi Radial T/A
BFGoodrich

Sus distribuidores EUZKADI estamos orgullosos ofreciéndole el mejor servicio para su automóvil y las mejores llantas del país....

EUZKADI RADIAL T/A

Sólo su distribuidor EUZKADI LO HACE FUERTE EN GARANTIA, CALIDAD Y PRECIO.

BFGoodrich

EUZKADI

ervillanta del nayar
a de c. v.

P. SANCHEZ Y ABASOLO - TEPIC, NAYARIT-
C.P. 63000 - TEL. 3-52-52 Y 3-52-22

DR. FCO. J. VALERIO HANDAL

MEDICINA INTERNA

Gastroenterologia Electrocardiografia
U.A.G. ☆ U.N.A.M.
Post-Graduado Centro Hospitalario
20 de Noviembre ISSSTE

- Horas de Consulta de 16:00 a 20:00 Hrs.
- Consultorio: Hidalgo 149 Pte.
- Tel. 2-49-39 Radio Tel. 2-33-05 Clave 776
- Domicilio Particular
Calle Genova 8 Cd. Valle

Reparación y compra-venta de refrigeradores y lavadoras

al Tel. 2-17-32 en Tepic
Hidalgo 533 A Pte.

Monterrey 34 Nte. Tel. 2-04-02

Club

Bosco

GYM

Moderno Gimnasio:
-Donde podrá mejorar su físico
-El mejor equipo de pesas
-Y los aparatos más modernos
-Horario 6-12 día 4 a 9:30 PM de lunes a viernes, sáabado 6-2 PM
Av. Allende 92 Esq. San Luis planta baja.

¡ ALFOMBRAS !

¡Que no le den gato por liebre!

Exija la marca, calidad y color que le ofrecen, ¡Que no lo engañen! Depósitos de ALFOMBRAS del pueblo S.A. de C.V. DISTRIBUIDOR UNICO y EXCLUSIVO de la prestigiada y reconocida marca [redacted] la Fábrica de ALFOMBRAS del país, se pone a sus órdenes con [redacted] su auténtica y exclusiva calidad:

Vencedor (económico base sencilla)–$ 22,765.00 M2

GRANPRIX (económica doble base) _____ $28,035.00 "
MARATON (Pelo rizo, trafico medio alto)__ $37,560.00 "
ACUARELA (Grabada, rasurada y moteada) __ $43,480.00 "
MONTECARLO(Rasurada lisa, pelo medio y brillo $41,155.00 "
ESPLENDOR (lisa, pelo medio alto, y brillo _ $47,950.00 "
SPECTRUM (lisa, rasurada, pelo medio y brillo $55,460.00 "
SCALA (lisa, pelo medio, de lujo y brillo _ $64,875.00 "
POLO (Pelo medio alto, de lujo lisa y brillo $78,775.00 "
BELDAD (Pelo alto de lujo. lisa y brillo __ $97,905.00 "

Mayoreo y menudeo y,
¡Aquí si hay!

Totalmente instaladas, incluye bajo alfombra, tirilla, mano de obra e IVA.

¿ASOMBROSO, VERDAD?
COMPRUEBELO.

TAMBIEN CONTAMOS CON UN EXTENSO SURTIDO EN:
Tapices, congoleums, loseta para pisos, cortinas, etc. etc.
Tenemos para los señores tapiceros la auténtica y original alfombra automotriz a $ 18,000.00 metro lineal de 1.80 mts. de ancho, incluye IVA

RECUERDE ¡ALFOMBRAR NO CUESTA CARO!
Claro, si su compra la realiza en:
DEPOSITOS DE ALFOMBRAS DEL PUEBLO, SA DE CV.
AV. INSURGENTES PTE. 500 (FRENTE A VOLKSWAGEN)
FRACC. ESTADIOS
TELS. 2-99-66 Y 2-99-89

Aceptamos sus tarjetas de crédito sin cargo adicional. Presupuestos gratis a domicilio y sin compromiso.
Precios especiales a: constructoras, hoteles, bancos y decoraciones.

El PRI reformarse o morir

POR: HECTOR VELASCO

En medio de gritos, porras, aplausos, música de mariachi se inició la XIV Asamblea Nacional del PRI, bajo la consigna unánime de renovarse o morir.

Más de 10 mil priístas, provenientes de todos los estados de la República, llenaron el palacio de los deportes, entre ellos, 9,587 delegados efectivos, fraternales invitados especiales y 30 gobernadores del país.

A las 11:05 minutos arribó el máximo dirigente priísta, Luis Donaldo Colosio, quien iba acompañado, por el presidente de la Asamblea de Representantes, Fernando Ortíz Arana y el dirigente del PRI capitalino, Enrique Jackson, además de aspirantes a políticos, buscachambas y arribistas, quienes solo pudieron ser detenidos por los cuerpos de seguridad, momentos antes de llegar al estrado principal.

Durante el receso que se hizo para determinar si la asamblea ratificaba a Luis Donaldo Colosio y Rafael Rodríguez Barrera, como presidente y secretario general del PRI, el senador sonorense estrechó la mano de cientos de simpatizantes que querían compartir de algún modo ese importante momento.

Durante el acto parecía que el PRI estaba empeñado en mostrar la galeria de todos los que lo han integrado, pues desde la declaratoria inaugural, se hizo visible, Pedro Ojeda Paullada, expresidente del tricolor, posteriormente, Rodríguez Barrera hizo uso de la palabra, así como Pedro Zorrilla Martínez, ex gobernador de Nuevo León y Maximiliano Silerio Esparza, líder de la CNC, Gustavo Carvajal Moreno, Guadalupe Gómez Maganda y Silvia Hernández.

Al momento de la votación para determinar si Colosio y Rodríguez Barrera, erán ratificados en sus cargos de la Asamblea, todos los delegados efectivos se pusieron de pie, lanzando porras y vivas al ungido.

Una vez conocida la votación, Colosio entró de nuevo al recinto, seguido de Rafael Rodríguez Barrera, mostrando satisfacción por el pronunciamiento de los militantes de su partido.

El senador Emilio M. González tomó la protesta a los dirigentes reelectos y posteriormente Luis Donaldo Colosio, pronunció un discurso donde sentó las bases de lo que será su nueva etapa en el partido.

VI Salón de la Plástica Nayarita en la UAN

El Gobierno del Estado de Nayarit en coordinación con la Universidad Autónoma de Nayarit lanzó una convocatoria a todos los profesionales de las Artes Plásticas radicados en la entidad para participar en el "VI SALON DE LA PLASTICA NAYARITA" Y "PREMIO NAYARIT EN LAS ARTES PLASTICAS 1990" a celebrarse el viernes 14 de Septiembre en la Sala de Exposiciones "Antonio López Rodríguez" del Centro de Artes Visuales de la U.A.N.

El "Premio Nayarit en las Artes Plásticas 1990" consiste en una aportación de $8'000,000.00 (Ocho millones de pesos 00/100 M.N.) otorgados por Gobierno del Estado de Nayarit para la adquisición de 7 obras en las disciplinas: Pintura (3), Escultura, Dibujo, Fotografía y Técnicas Alternativas. Las obras premiadas pasarán a enriquecer la Pinacoteca Estatal.

En cuanto a las bases: los interesados deberán presentar a concurso un máximo de tres obras por disciplina, debidamente enmarcadas y realizadas entre septiembre de 1989 y septiembre de 1990. El Tema, la Técnica y las dimensiones dependerán del gusto y de las posibilidades de los participantes.

El plazo para la entrega de los trabajos vence a las 20 horas del día 12 de septiembre y deberá hacerse en las oficinas del CAVI en Ave. México # 290 Sur.

El jurado calificador, integrado por personalidades de reconocido prestigio en el ámbito artístico nacional y estatal, hará una selección del material a fin de integrar el VI Salón de la Plástica Nayarita, atendiendo a los valores plásticos, dominio de los materiales, coherencia estilística y originalidad.

La entrega de premio corresponderá al C. Lic. Celso H. Delgado Ramírez, Gobernador Constitucional del Estado de Nayarit en el acto inaugural de la muestra que tendrá lugar a las 19:30 horas del viernes 14 de septiembre en las instalaciones del CAVI universitario, donde permanecerá a la vista del público hasta el 5 de octubre del presente año.

EN TEPIC...
BUFALO

- HAMBURGUESAS GIGANTES AL CARBON
- PIZZAS
- PAPAS A LA FRANCESA

Colombia otorgará becas a estudiantes nayaritas

Como una muestra de las óptimas relaciones bilaterales entre México y en concreto Nayarit con el gobierno de Colombia, por conducto de la Dirección General de Asuntos Culturales, de la Dirección de Intercambio Académico y de Becas, dependientes de la Secretaría de Relaciones Exteriores, el gobierno de Colombia otorga becas para los nayaritas interesados en cursar estudios de posgrado, especialización, maestría e investigación en las áreas de Ciencias, Tecnología, Arte, y Humanidades.

Informó lo anterior el jefe del departamento de Becas del gobierno del estado, Brunilda Peña Aguirre, quien manifestó además, que dichos estudios se cursarán en aquel país Sudamericano con una duración de un año prorrogable.

Señaló que la fecha límite de entrega de documentos en la Secretaría de Relaciones Exteriores de la ciudad de México, es el 7 de septiembre de este año, siendo el inicio de cursos en septiembre de 1991.

Peña Aguirre mencionó que los beneficios que acarrean estas becas, son matrícula y colegiatura, seguro médico, transportación aérea Colombia México al término de los estudios. Además se harán acreedores a una asignación económica mensual, así como la de otorgamiento gratuito de los libros necesarios para cursar los mencionados cursos o materias en cada una de las diversas especialidades.

Por otra parte hizo énfasis en los requisitos para que los aspirantes a obtener una beca, por lo que señaló las siguientes: tener una edad máxima de 40 años, traer consigo una carta de postulación de la institución en la que se labora, dirigida al director general de Asuntos Culturales de la Secretaría de Relaciones Exteriores; curriculum vitae y documentos probatorios, certificado de materias cursadas y calificaciones obtenidas en los estudios de bachillerato y universitarios, dos cartas de recomendación académica o laboral y por último constancia de trabajo en la que labora, en la que se indique antigüedad, actividades que realizan e interés por su reincorporación al término de los estudios.

Con estos cursos se pretende aún más redoblar esfuerzos para aumentar la calidad en cuanto a superación profesional de los nayaritas, para que de esta manera la modernización vaya acorde también en el ámbito educativo. Así se expresó Brunilda Peña Aguirre.

Para concluir la responsable del Departamento de Becas del Gobierno del Estado exhortó a los interesados a que acudan a estas oficinas ubicadas en la calle Zacatecas 83 sur primer piso interior 2 para mayor información.

PEÑA Y FRANCO Bufete Juridico
De 9 Am a 3Pm
Dr. Gustavo Baz No. 70
Fracc. Fray Junipero Serra
Telefono 3-34-98
CP 63160 Tepic, nay.

FERNANDEZ
Y
ASOCIADOS
INMOBILIARIA
AV. JUAREZ 66-B INTERIOR 7 TEL. 2-68-35

TERRENOS
3 TERRENOS FRACC. CD.DEL VALLE (2) BILBAO y (1) GENOVA
1 TERRENO URBANIZADO FRACC. IMSS $15'000,000.
2 TERRENOS COL. LINDAVISTA MANZANA F12 LOTE 12 y 13 BARATOS
4,500 M2. PEQUEÑA PROPIEDAD CERCANO ENTRONQUE MAZATLAN-JALCOCOTAN $65,000. M2.

CASAS

1 FRACC. CD. DEL VALLE CALLE BRASILIA	$120'000,000
1 FRACC. CD. DEL VALLE CALLE ROMA	$100'000,000
1 FRACC. CD. DEL VALLE CALLE OTRANTO	$140'000,000
2 FRACC. CD. DEL VALLE CALLE BILBAO c/u.	$150'000,000
1 FRACC.CD. DEL VALLE AV. DE LA CULTURA	$270'000,000
1 FRACC. CD.DEL VALLE AV. DE LA CULTURA	$ 90'000,000
1 FRACC. CD.DEL VALLE CALLE TORIO 2 RECAMARAS	$ 70'000,000
1 FRACC. CD.DEL VALLE CALLE BOGOTA	$140'000,000

BODEGAS
EN VENTA BOULEVARD TEPIC XALISCO 450 M2 $130'000,000
EN ESQUINA DOS ENTRADAS CALLE A CALLE.

VARIOS
CLASES DE COMPUTACION PRINCIPIANTES
INICIO 10 SEPTIEMBRE.

AV. JUAREZ 66-B INTERIOR 7 TELEFONO 2-68-35 TEPIC, NAYA

No sabes COMPUTACION?

Microinformatica de Occidente y Microinformatica Integral de Nayarit. se complacen en invitar a todas aquellas personas interesadas en aprender el manejo de las PC. A sus siguientes cursos de capacitacion:

1) CURSO SISTEMA OPERATIVO(MS-DOS)
a) INTRODUCCION AL MANEJO DE PC.
b) CARACTERISTICAS DEL SIST. OPERATIVO.
c) COMANDOS DE MANEJO DE ARCHIVOS
d) COMANDOS DE MANEJO DE DISCOS.

2) CURSO LOTUS 1-2-3 (BASICO)
a) DESCRIPCION Y MANEJO DE LA HOJA DE CALCULO
b) COMANDOS Y SUBCOMANDOS DE LOTUS 1-2-3.

3) CURSO DE dBASE III PLUS (INTERMEDIO)
a) CARACTERISTICAS Y FUNCIONES DEL PAQUETE
b) CREACION DE ESTRUCTURAS Y CAPTURA DE INFORMACION
c) DISEÑO DE PANTALLAS.
d) ELABORACION E IMPRESION DE REPORTES.

4) Asesoria sobre cualquier necesidad de su empresa.

FECHA DE INICIO: *3 de septiembre de 1990.*
HORARIOS DISPONIBLES: (LUNES A VIERNES [illegible])

MS-DOS : 10-12 AM.
LOTUS : 4-6 PM.
dBASE III PLUS : 12-2 PM.

MAYORES INFORMES EN:

Microinformatica Integral de Nayarit S.A.
Av. Juarez 273 Ote.
Tel. 3-50-08

Mi Asalto

POR: PEDRO LOPEZ DIAZ

Decir que la ciudad de México es insegura y peligrosa, no es opinar cosa nueva, sino al contrario, asunto viejo. Los periódicos lo dicen a diario en sus páginas, los hospitales de urgencias dan testimonio con la intensidad del trabajo quirúrgico constante, y la gente se queja, los habitantes sufren las tiñas y los asaltos, los robos y los homicidios, se suceden con desesperante frecuencia. Sabemos que tales son problemas generales de las grandes ciudades, pero en unas es mayor que en otras. Y la nuestra, con sus áreas conurbanas, con las zonas que son del estado de México, extrema los problemas de la sobrepoblación y los delitos se hacen numerosas.

Apenas pisamos el segundo escalón para subir al puente que nos llevaría al otro lado del periférico, exactamente enfrente de la presidencia municipal de Naucalpan, cuando tres salteadores nos inmovilizaron manos y cuerpo, nos llovieron insultos de todas clases y abundantes golpes de puños cerrados al rostro; botaron dos dientes y afloró la sangre; los golpes siguieron al cuerpo por todos lados, por cualquier parte; los tres eran verdaderas fieras que pegaban con rabia sobre quien parecía haberles matado al padre y lo vengaban con eso. Buscaron en las bolsas, hicieron trizas el portafolios de un golpe, contra el suelo; arrancaron el reloj de la muñeca. "La cartera -dijo uno de ellos, encendido en furia, la cartera, sacatela". Pero no la hallaron. Dos gopes más sobre la cabeza y se alejaron.

"¿Que les paso?" Nos dijo un hombre asombrado que subía el puente, me asaltaron. "Aqui siempre asaltan -repuso- yo siempre tengo miedo al cruzar, pero tengo que hacerlo todos los días". Al frente se miraba, allí cerca, el Palacio Municipal, brillante, alumbrado, majestuoso, acá donde estabamos, una solitaria oscuridad nos envolvía hasta convertirnos en fantasmas sangrantes, doloridos, quejumbrosos. "Señor comandante, -le dijimos al de la policía municipal- ¿tendrá importancia para usted esto que deseo contarle?" A ver, diga -respondio con altanería. Y le contamos lo que sucedio al final, no dijo; "tome nota de lo dicho por usted. Puede retirarse".

Un general, exjefe de la policía preventiva de la ciudad de México, sugirió a la ciudadanía que se defendiera cada uno como pudiera, del hampa capitalina, pero otro general, ex jefe de esta policía también, me desaconsejo el procedimiento: "es mejor ni defenderse -sugirió- si traes arma, te la quitan y te pegan con ella, si les pegas tu, puedes ir al a cárcel por homicidio o lesiones",, tal vez lo mejor sea cuidarse. ¿Pero como? Son miles los maleantes que andan por las calles buscando víctimas. Un buen dentista repuso las piezas perdidas. La compra de otro reloj se impuso. La huella de los golpes se van desvaneciendo al paso de los días. Pero ¿cuando será el próximo asalto? ¿Sacarán cuchillo la próxima vez? ¿Ocurrirá más cerca aún de otra presidencia municipal o de la policía? /quien sabe/.

XEROX

Copiadoras de alto rendimiento.

2-16-86
2-46-04

Team Xerox.
Creando soluciones...
nadie ha llegado tan lejos.

VENDO TERRENO 10 X 50

Por calle Morelos y calle 2. Informes Tel. 2-47-51 y 2-01-45 con el Sr. Altamirano. Con buena parte cimentad: $ 35,000,,000.00

Solo Mariscos
El Farallón

HORARIO:
de 12
a 6 p.m.

¡NOS HALAGA QUE INTENTEN IMITARNOS!

SERVICIO DE BAR y ESTACIONAMIENTO

TRANSMISIONES DE T.V. POR VIA SATELITE

LOS LUNES SALIMOS A PESCAR

EN TEPIC:
AV. INSURGENTES 282 PTE
TEL. 311 24

EN GUADALAJARA
AV. PLAN DE SAN LUIS 1935
FRACC. CHAPULTEPEC COUNTRY
TEL. 24 94 41
AV. DEL NIÑO OBRERO 560
TEL. 21 26 16

Autopartes y Servicios de Insurgentes

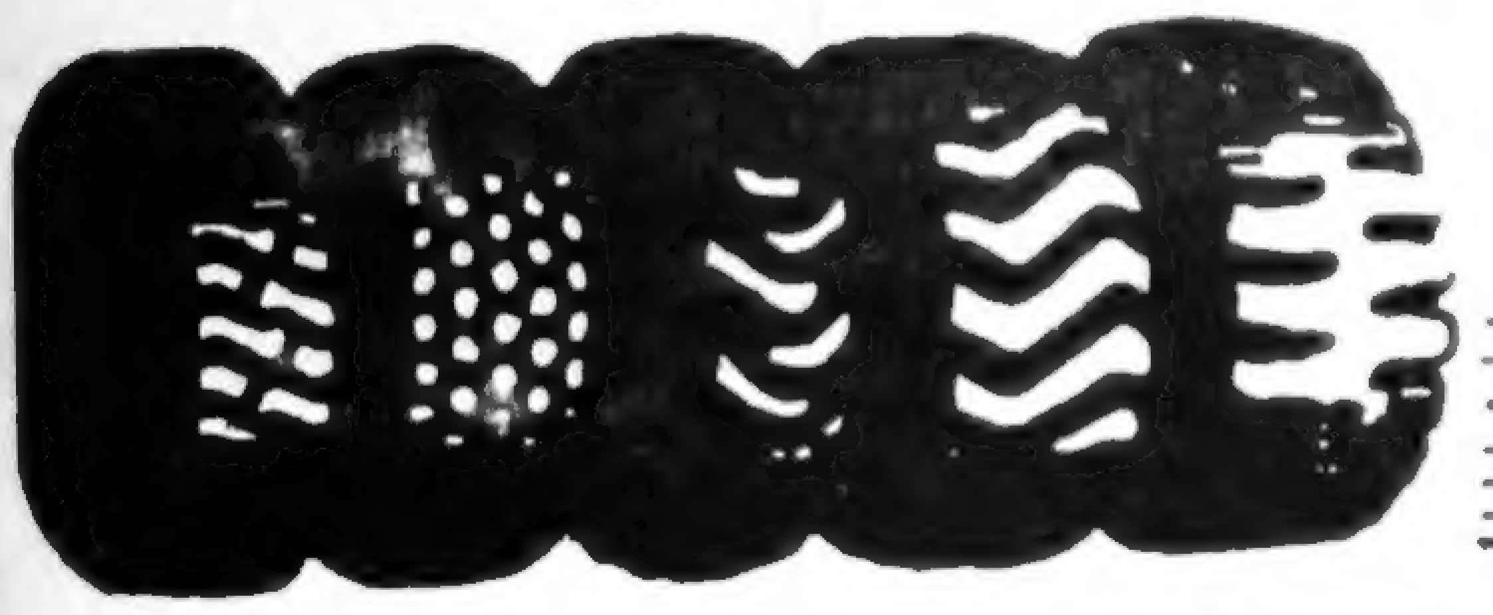

y Multillantas Alameda

Se unen para ofrecerle a usted estas GRANDES PROMOCIONES

LLANTAS GENERAL

LLANTA	MEDIDA		DE	A SOLO
195-70	R-14	L'MANS	$248,170	$173,000
205-60	R-13	GRABBER	$259,900	$181,930
235-60	R-14	GRABBER	$365,700	$255,900
245-60	R-15	GRABBER	$404,340	$283,000
11-15		GRABBER	$492,200	$344,540

Para Vehículos:

TSURU, CARIBE, CORSAR, MUSTANG, HIKARI, GOLF, JETTA, DATSUN, CENTURY, COUGAR, SHADOW, PHANTOM, ALLIANCE Y PICK -UP'S.

"Hasta agotar existencias"

Los esperamos en

Autopartes y Servicios de Insurgentes
Insurgentes 232 Ote.
Tel: 2-40-13 y 3-40-06

Multillantas Alameda
Insurgentes 270 Pte.
Tel: 3-20-19

Angélica María

Una artista y una carrera completísimas

La Novia de la Juventud reparte su tiempo entre las grabaciones de 'Tres Generaciones', su temporada teatral y la promoción de su nuevo disco de larga duración

Por **EDGARDO RESENDIZ**

Este año, Angélica María cumple 40 años de vida artística.

Más de 50 películas, 37 discos de larga duración, 12 obras de teatro, 13 telenovelas y tres décadas cantando y haciendo comedia en televisión demuestran quién es una de las últimas grandes estrellas de México.

"Me siento feliz porque hago lo que me gusta que es ser artista, yo nací artista y siento la necesidad de estar frente al público, ya sea en un escenario, delante de una cámara o grabando un disco' ", dijo ayer aquí.

Sonriente, sencilla, Angélica luce contenta, tranquila y con renovadas fuerzas para seguir adelante.

"¿Telenovela? Me encantaría, pero por el momento no hay planes. Sólo mis **Tres Generaciones**", explicó.

En materia de cine, desde hace ocho años que Angélica no pisa los foros.

"No se han presentado las circunstancias propicias. He tendio que rechazar varios proyectos porque me los ofrecieron mientras estaba haciendo televisión o teatro y yo no podía aceptar poque se filmaban fuera de la Ciudad. Una de ellas fue **Orinoco**", comentó.

Tampoco se ha sentido tentada a producir sus propias películas como lo hiciera a fines de la década de los 60's.

"En ese caso, prefiero producir teatro. Porque es más noble, en el teatro en un mes te das cuenta si valió la pena el dinero que invertiste o no", dijo.

Angélica actualmente participa en la comedia musical **Mamá Ama el Rock**, donde es dirigida por su mamá Angélica Ortiz y actúa al lado de su hija, Angélica Vale.

"Es fascinante que podamos estar juntas trabajando y que sea en el teatro", comentó.

En su carrera teatral se incluyen algunas puestas de teatro de búsqueda o experimental, pero ella no siente nostalgia por ese género, sino que prefiere la comedia musical.

"Es una forma de llevar a la gente al teatro, de iniciarla. La comedia musical es muy atractiva y es un género ideal para que la gente se sensibilice con el teatro, además de que requiere de ti como actor que sepas actuar, cantar y bailar, es decir, que seas un artista completo", dijo.

¿Angélica se habrá quedado con las ganas de hacer algún personaje?

"Ninguno, he hecho todos los que yo he querido hacer. Y siempre el que viene es mejor que el anterior", comentó.

Ojalá y ese personaje que venga, sea el de la telenovela que Angélica y su público merecen.

De 91 acciones programadas la SRA ha concluido 84: Delegado agrario

GUILLERMO AGUIRRE TORRES\\. 84 de las 91 acciones propuestas como metas por la Secretaría de la Reforma Agraria, han sido realizadas en un 100% es decir totalmente, dió a conocer el delegado agrario, Carlos Rosales Vega, quien también informó que en la reunión plenaria efectuada en COPLADENAY y donde participan todos los sectores, entre ellos el agropecuario, donde se sitúa la SRA, junto con SARH, SAG, BANRURAL, FIRCO, comisión de agua, PRONASOL, INI, entre otras, la delegación a su cargo se encontró al corriente con lo programado.

Virginia Escobedo, jefa de la unidad de programación e informática, corroboró lo anterior, mostrando cifras y estadísticas donde se asienta el grado de avance y lo que falta por realizar.

Dentro de las 5 metas en las que no hay ningún avance, se encuentra la elaboración de la foto identificación del catastro rural, de los municipios de Huajicori, Xalisco y el Nayar, además de que en San Pedro Lagunillas, no se ha hecho corte de caja, aunque este corte se encuentra dentro de la fecha límite para realizarse, pues hay plazo hasta el mes de noviembre, dijo la jefa de informática.

De los dos programas que tienen menos del 50% realizados, están: Jala, con el sistema administrativo y contable y Ahuacatlán, con el corte de caja.

Respecto a las 84 metas cumplidas, se informó que éstas consisten en: reglamentos internos, parcelas escolares, cortes de caja, etcétera.

Ahora importamos hasta enfermedades

POR: HORACIO CORTINA LOPEZ

Proveninte de Japón y de Países europeos han hecho su aparición en México dos nuevas enfermedades graves infecciosas a las que denominan Kawasaki y Lyme respectivamente.

Dieron a conocer esta infausta nueva los médicos que están celebrando las jornadas médicas con las que se conmemora el XXXV Aniversario de la Fundación del Hospital de Infectología del Centro Médico la Raza del IMSS.

Los infectólogos investigadores señalan que los dos padecimientos de nuevo cuño, afectan a la población infantil y que son sumamente graves ya que causan altas fiebres, severos daños al aparato respiratorio de los pequeños pacientes, deshidratación y de no ser atendidos a tiempo pueden morir.

Por lo que respecta al mal de Kawasaki expresan los especialistas que se han prestado ya 30 casos mismos que han sido atendidos en el citado hospital y que en número similar se ha detectado de la Europa enfermedad de Lyme.

Se investiga si dichos padecimientos son virales o bacterianos, ya que si tienen el primer origen no existen tratamientos específicos y si son ocasionados por bacterias se estudiará "in vitro" si son suceptibles de ser atacadas por poderosos antibióticos.

De todas maneras dichos padecimientos son dos nuevas amenazas que se ciernen sobre la población infantil mexicana, que si bien como se indica, son de importación, pueden tener ya carta de naturalización y presentarse graves problemas de epidemias en esta última década del siglo XX en el territorio nacional.

Sabia usted.

Qué es la Neonatología?

Es proporcionar al recién nacido una atención adecuada, inmediatamente después del nacimiento. Así como el diagnóstico y tratamiento temprano de sus enfermedades.

DR. LUIS FELIPE
ALTAMIRANO AYON

PEDIATRA - NEONATOLOGO

Postgraduado en el Hospital General de México

Instituto Nacional de Perinatología

Consultorio
Durango casi esq. con Hidalgo
Tel. 2-25-01
Horario de Consulta
Lunes a Viernes
de 10 a 2 y de 4 a 8
sábados de 10 a 1

Radio localizador y urgencias
Tels. 3-31-00 y 3-00-54
CLAVE B-394

NECESITA
CONSTRUIR
—RAPIDO
—CON BAJO COSTO
—CON MATERIAL LIGERO
—DESMONTABLE

Edificios Prefabricados
Modulares Metálicos
(Marcos rígidos en lamina ligera)

IDEALES PARA:
—BODEGAS
—CINES
—NAVES INDUSTRIALES
—CENTROS COMERCIALES
—ESTACIONAMIENTOS

LE VENDEMOS EL PAQUETE COMPLETO PARA SU ESPACIO CON
30% AL TERMINO DEL MONTAJE DE LA ESTRUCTURA.
30% AL TERMINO DE LA CUBIERTA, RESTO A LA ENTREGA DE LA CONSTRUCCION.

DISTRIBUIDORES
IMSA MULTYPANEL

IMSA MULTYPANEL
MULTY PANEL

Servicios Especializados de
Occidente, S. A. de C. V.

Durango 84-bis Sur
Tel. 3-60-84
Tepic, Nayarit

En venta muebles antigüos de cedro. Informes Puebla 66 norte. Tel. 2-35-96

CLASES DE INGLES para niños y adolescentes, sistema audiovisual. Inf. Tel. 2-03-76

XEROX

Ahora en Tepic

Presentamos
la copiadora
pequeña con todos
los adelantos de
las grandes.

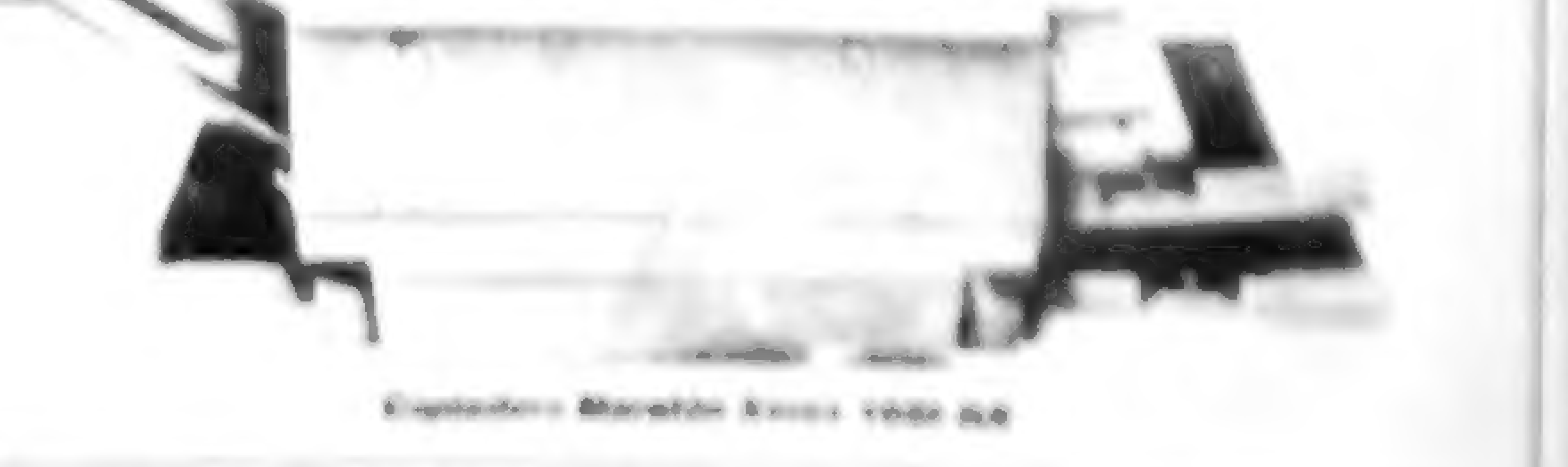

XEROX

Guillermo Avila González, A. en P.

SANATORIO
INSURGENTES
Insurgentes 126 Ote. Tel. 3-74-29
Tepic, Nayarit

SE PONE A SUS ORDENES CON:
URGENCIAS LAS 24 Hrs. DEL DIA.
ATENCION MEDICA DE "ESPECIALIDADES"
LABORATORIO Y RX.

DIRECTORIO

Q.F.B. Xavier Arrenquín Romero
LABORATORIO CLINICO
Dr. Agustín Bishop Fernández
CIRUJANO UROLOGO
Dr. Luis Espinoza Cisneros
PEDIATRIA
Dra. María Ibarra Ocampo
ANESTESIOLOGIA
Dr. Francisco Martínez Ochoa
ANESTESIOLOGIA

Dr. Ildefonso Martínez Ojeda
MEDICINA INTERNA
Dr. Arnulfo Miramontes Díaz
ORTOPEDIA Y TRAUMATOLOGIA
Dr. Cecilio Paredes Estrada
GINECOLOGIA Y OBSTETRICIA
Dr. Carlos B. Solís Gadea
CIRUGIA GENERAL
Dr. Francisco Valerio Mendell
MEDICINA INTERNA